



Se inician las obras de la nueva residencia para las personas mayores de Montmeló



El viernes 21 de enero se colocó la primera piedra de la nueva residencia para la gente mayor.

El nuevo proyecto que estará ejecutado en el primer trimestre del año 2023, ocupará una superficie construida de 1.850 m² y tendrá una zona ajardinada de aproximadamente 1.500 m².

Presupuesto 2022

El presupuesto municipal previsto para este año es de 16,35 millones, casi un millón más que el presupuesto del pasado año.

La principal inversión del presupuesto 2022 es la nueva residencia.



òptica catafal

Mireia Catafal i Carolà Òptic-Optometrista Núm. Col·legiat: 4031

HORARI
de dilluns a divendres
de 9.30 a 13h i de 17 a 20h
dissabtes tancat

93 572 00 81

Av. Pompeu Fabra, 2-4 · 08160 Montmeló



Alma COQUETA



REBAJAS

Moda y complementos

☎ 635 432 720

f Alma Coqueta Moda

@Almacoquetamoda

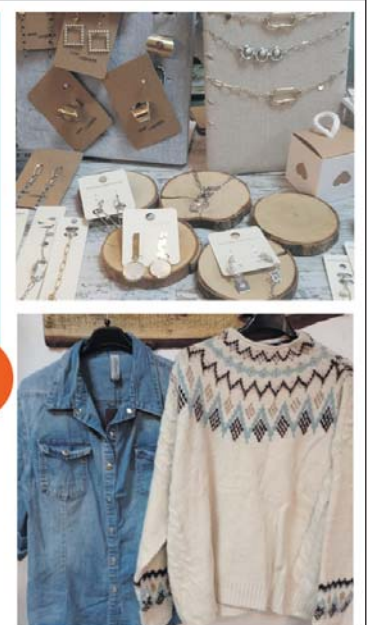

publicidad

¿Sabes ya cuánto vale tu casa?

www.fincasleon.com/valora-tu-vivienda



Descúbrelo en menos de 1 minutos



Casa en Venta · Montmeló · Z. Ayrton Senna

Ref. EV11258

Esta sea posiblemente la casa con que siempre has soñado, una casa con todo tipo de lujos bien comunicada y a tan solo 30km de Barcelona.

Es una casa que tiene todo tipo de comodidades para hacerte feliz el día a día, cuenta con hilo musical en las estancias de baños y cocina, persianas automatizadas (todo ello con mando a distancia), cuenta con un aspirador central en toda la casa para hacer más fácil su mantenimiento, además dispone de la pre-instalación de chimenea en el comedor y la pre-instalación de ascensor, una de las cosas a destacar es que cuenta con una lupa solar en su escalera y baños interiores por lo que presume de casa con luz natural los 365 días al año.

200
 3
 3
 51

Certificación Energética **D**

¡Gran oportunidad!
Recién bajada en 15.000€

420.000€



Piso en Venta · Montmeló · La Quintana

Ref. EV11257

Vivienda piso de VPO 08-1-0028-96, vigencia VPO hasta el 05.11.2027. Amplia vivienda en muy buena zona, con un espléndido sol de tarde en el cual se respira tranquilidad con vistas al parque ajardinado de la zona del Mil·lenari. Nada más entrar en la vivienda en el recibidor tenemos un armario empotrado, ideal para el desahogo de ropa para el cambio de temporada o para los juguetes de los niños, dispone de tres habitaciones (una de las habitaciones es una suite con armario empotrado, las otras dos habitaciones son individuales y una con salida a balcón), comedor amplio con aire acondicionado y salida a balcón con toldos, cocina independiente, bien conservada con salida a balcón-lavadero el piso dispone de dos baño, uno en suite y el otro en el distribuidor de las habitaciones, este baño es completo con media-bañera.

103
 3
 2
 No

Certificación Energética **E**

¡No pierdas esta oportunidad!
Recién bajada en 4.300€

198.700€

Las superficies son indicativas según Sede Electrónica del Catastro. Gastos e impuestos inherentes a la compraventa no incluidos. Para calcular gastos e impuestos entra en: <http://bit.ly/Despesescompravenda>. El mobiliario y los enseres personales que figuran en las imágenes no son objeto de la presente oferta.



Colaboramos con más de 130 inmobiliarias, con 830 agentes a su servicio

Delegació Mollet del Vallès
Passatge Sant Miquel, 12
08100 Mollet del Vallès
T. 93 579 33 33
mollet@fincasleon.com

Delegació Montornés del Vallès
Onze de Setembre, 29
08170 Montornés del Vallès
T. 93 568 35 45
montornes@fincasleon.com

Delegació Montmeló
Avinguda Pompeu Fabra, 3
08160 Montmeló
T. 93 572 30 73
montmelo@fincasleon.com



Desde 1990 a su servicio

registre d'agents immobiliaris de Catalunya aicat 3612

www.fincasleon.com

Medidas COVID-19

CanalSalut

Las medidas para contener el Covid-19 se prorrogan hasta el 27 de enero y decae el confinamiento nocturno.

- Cabe recordar que desde el 3 de diciembre debe presentarse el certificado COVID digital de la UE para acceder a zonas interiores de restaurantes, gimnasios y residencias de personas mayores.
- Se limitan al máximo las burbujas en, máximo 10 personas, tanto en el interior como en el exterior y tanto en el ámbito privado como en el ámbito público.
- Se deben evitar espacios con aglomeraciones, especialmente si son espacios cerrados.
- La mascarilla es obligatoria siempre, excepto cuando se realiza actividad física y en espacios naturales como bosques o playas.

+ info: gen.cat/restriccionscovid

Datos Covid en Montmeló

447 - Casos diagnosticados con PCR y test de antígenos los últimos 7 días
 690 - Casos diagnosticados con PCR y test de antígenos los últimos 14 días
 1.34 - Tasa de reproducción de la epidemia ponderada semanalmente (rho7)

Datos actualizados a 24/01/2022 con datos hasta tres días antes

EDITORIAL

Orgullo de nuestra comunidad educativa

En los primeros días de clases los casos se han multiplicado y algo bueno ha sido la reacción de Departamento a la hora de cubrir las bajas de profesorado.

Lluís Esteban | Concejal de Educación

Cuando en enero de 2020, alumnado y profesorado volvía a las aulas después de las vacaciones de Navidad poco podían pensarse que las noticias y opiniones, muchas veces contradictorias, sobre un nuevo virus que amenazaba congresos y reuniones multitudinarias podrían acabar siendo la noticia de cada día y una realidad que nos cambiara la forma de relacionarnos, de trabajar, de estudiar y, en definitiva, de vivir.

Aquel curso, en 2019-2020, sirvió para poner a prueba a todos, porque desde la falta de material sanitario, o material técnico para estudiar a distancia o cobertura logística para cosas elementales, las escuelas, y con ellas las administraciones públicas, pero sobre todo los ayuntamientos, tuvieron que hacer frente a situaciones que jamás se habían vivido. Sin embargo, el balance del curso todo el mundo coincidió en que había sido positivo y que debía servir para encarar el curso siguiente, en 2020-2021.

Un curso 2020-2021 que obligó a realizar una previa a la comunidad educativa, maestros, padres y madres y alumnos, para poner en marcha un protocolo que debía servir para evitar contagios. Entradas y salidas por tramos, limpieza de manos, tempe-



ratura, distancia, ventilación, mascarilla, grupos burbuja, confinamientos, olas, PCR y términos similares pasaron a ser parte del vocabulario y de la forma de hacer cotidianas de todos y de manera especial una comunidad educativa que tuvo que hacer sus responsabilidades más allá de la educación de los niños.

Aunque muchas de las demandas de las escuelas en el Departamento de Educación no fueron atendidas, entre ellas la más importante la de contratar más maestros, nuestros centros educativos se las volvieron apañar, con más dedicación y entrega principalmente, tal que el curso tuviera la mayor normalidad posible, tanto educativa como de convivencia. Así fue y todo el mundo se fue de vacaciones esperando que en

septiembre todo fuera algo más normal.

El curso actual, en 2021-2022, comenzó con altos índices de vacunación en general y la posibilidad de que los mayores de doce años se hubieran podido vacunar y con la amenaza de la variante delta, mayoritaria entonces. Empezó un curso 100% presencial en primaria y secundaria, con confinamientos eliminados para los alumnos vacunados, con mascarilla obligatoria para mayores de seis años y con todas las prevenciones posibles, como limpieza, ventilación y distancia.

Antes de las vacaciones de Navidad ya teníamos entre nosotros la variante ómicron, que amenazaba con ser dominante dada su rápida transmisibilidad. Así ha sido y el hecho de que el 86,6%

de la franja entre 12 y 18 años ya tengan la pauta completa y que en la franja 5 a 11, un 30% tenga ya una dosis puesta, permite pensar que a pesar de los contagios la gravedad será relativa.

La parte mejor y positiva, adjetivo con no demasiado buen nombre, sin embargo, la han tenido el profesorado y el alumnado, que no han bajado la guardia y aplican con rigor todas aquellas normas de higiene y prevención que se les pide. Es de ellos y ellas que nos sentimos orgullosos y agradecidos ya quienes no podemos hacer otra cosa que ofrecer nuestro apoyo, como ya se ha hecho desde el inicio de la pandemia, en todo lo que necesiten. Esperamos que el curso finalice bien y que el próximo, en 2022-2023, sea ya el de la normalidad total. ■

Tallers Serrat Font, S.L.

Reparació de l'Automòbil
Mecànica - Planxa - Pintura

C/ 1er de Maig, 2 - Tel. 93 572 06 85 - Mòbil 635 636 121
08160 MONTMELÓ - t.serratfont@sf-inter.net

m29 arquitectura

INSTAL·LACIONS CERTIFICATS ENERGÈTICS ITES
 ENGINYERIA ASSESSORAMENTS REFORMA
 AIXECAMENTS PERITATGES LEGALITZACIONS CÈDULES
 INFORMES MANTENIMENT **ARQUITECTURA** DISSENY REPLANTEIG
 TAXACIONS **RETAIL** FACILITY INTERIORISME RENDERS
 ACTIVITATS PROPERTY OBRA NOVA **URBANISME**
 ENDERROCS PAISATGISME PATRIMONI REHABILITACIÓ

Av. Pompeu Fabra núm. 6 BXS B
Montmeló 08160 (Barcelona)
C/ Àvila, 48 2º C · 08005 Barcelona

93 572 13 93 · 660 749 702
www.m29.es · www.itedificis.com
info@m29.es

Jose Antonio Molina Saiz Arquitecte col.legiat 37.618/3 | Víctor I. Gómez Martínez Arquitecte tècnic col.legiat 10.354

Urbanismo y gente mayor



Formalizada la constitución de la Fundación "Llar de la Gent Gran" de Montmeló

El miércoles 29 de diciembre, se formalizó ante Notario, la constitución de la Fundación "Llar de la Gent Gran" de Montmeló.

Redacción

Esta Fundación se ha constituido para gestionar la prestación del servicio de residencia asistida y centro de día para las personas mayores en el municipio y sus estatutos.

En la firma estuvieron presentes todas las personas miembros del Patronato de la Fundación, que según establece sus estatutos, son: el alcalde del Ayuntamiento de Montmeló, Pere Rodríguez, como presidente; la concejala de Acción Social, M del Mar Hernández, como secretaria; el concejal de economía, Lluís Esteban, como tesorero; y cinco vocales: M Jesús Prieto, Ariadna Ojeda,

Albert Monserrat, M Cruz Ramal y Silvia Guerrero.

El Pleno del Ayuntamiento aprobó su constitución y sus estatutos. El cambio a Fundación busca una fórmula de gestión más eficiente y con un mejor aprovechamiento de los recursos, siendo el objetivo a medio plazo el equilibrio económico del servicio, sin afectar al bienestar de las personas usuarias y familias.

Esta fórmula puede permitir acceder a subvenciones públicas y a aportaciones privadas que pueden permitirnos mejorar la cuenta de explotación del servicio, así como efectuar nuevas inversiones necesarias para el servicio y que mejoren el balance del ente. ■

OBRAS RESIDENCIA

Se inician las obras de la nueva residencia para la gente mayor de Montmeló

El viernes 21 de enero se colocó la primera piedra de la nueva residencia para la gente mayor.

Redacción

El viernes 21 de enero ha sido la fecha escogida para llevar a cabo el acto de colocación de la primera piedra de la nueva residencia. Al acto han asistido las personas encargadas de la dirección, ejecución y Seguridad de la obra, la directora de los Servicios Territoriales en Barcelona del departamento de Derechos Sociales de la Generalitat, los concejales del Consistorio, el president del Consell Comarcal, representantes de la Asociación de Familias AFAR y de la Asociación de Vecinos del Sant Crist, personal de la actual residencia y personal técnico del Ayuntamiento. Desafortunadamente la situación derivada del Covid no ha permitido realizar un acto público abierto a toda la ciudadanía.

Montmeló cuenta en la actualidad con una residencia con 15 plazas (13 concertadas y 2 privadas) y con 30 plazas de centro de día, 19 de las cuales son concertadas. La pandemia, provocó el cierre del servicio de centro de día que no pudo volver a ponerse en funcionamiento,

hasta que desde el Ayuntamiento se hizo una inversión para adaptar el espacio que ocupaba el Casal de la Gent Gran en centro de día. A pesar de la adaptación realizada, de las 30 plazas, sólo se han podido poner en funcionamiento 20 plazas.

La crisis sanitaria provocada por el COVID-19 ha contribuido a acentuar las carencias de espacio y disponibilidad de plazas de la actual residencia y centro de día municipal.

El nuevo proyecto contempla la ampliación de las plazas tanto de servicio residencial como de centro de día, en el caso del recurso residencial pasarán a ser de un total de 36, es decir, 21 más de las que actualmente se pueden ofrecer, y en el caso de centro de día, se ofrecerán un total de 45 plazas, lo que representará un incremento de 15 plazas respecto a la oferta actual. Las plazas que se ofrecerán serán mayoritariamente concertadas, y se prevé que aproximadamente un 10% de éstas sean privadas.

El nuevo proyecto que estará ejecutado en su totalidad en el primer trimestre del año

2023, ocupará una superficie construida de 1850m² y con una zona ajardinada de aproximadamente 1.500 m².

El proyecto pretende dotar de un espacio en el que se centralicen los diferentes servicios, dando una visión abierta, amplia y personalizada del cuidado y atención a las personas más vulnerables, y que permita adaptar el servicio a las necesidades de la persona.

El equipamiento ocupará el lugar que hasta ahora ha estado destinado a aparcamiento de vehículos frente al Esclat. En este sentido, el ayuntamiento habilitó una nueva zona de estacionamiento de turismos junto al parque del Sant Crist, con entrada por la calle Blas Infante, que dará servicio a los vecinos de la zona, mientras que las autocaravanas que hasta ahora también se estacionaban, disponen de una nueva zona de estacionamiento de autocaravanas en la zona del Matadero.

Las obras fueron adjudicadas a la empresa constructora Abolafio SL por importe de 2.424.594,52 € (IVA incluido) y el plazo de ejecución previsto es de 12 meses. ■



PRESUPUESTO

La principal inversión del presupuesto 2022 es la nueva residencia para gente mayor

El presupuesto final es de 16,35 millones de euros, casi un millón de euros que el presupuesto que el año pasado.

Hacienda

El Pleno extraordinario del pasado día 21 de diciembre aprobó el presupuesto para 2022 del Ayuntamiento y de la Residencia Can Dotras. Un presupuesto que crece el 8,42% en su gasto corriente y tan sólo un 3,03% en sus ingresos corrientes gracias a las transferencias a recibir previstas. Los ingresos por tasas, precios públicos e impuestos, directos e indirectos, experimentan un bajón del 2,23%.

Así, el gasto corriente presupuestado es de 14,4M de euros y los ingresos corrientes suben hasta los 14,17M de euros. Una vez aplicadas las inversiones y los ingresos previstos para poder ejecutarlas, el presupuesto alcanza los 16,35M de euros.

La incorporación de los remanentes permitirá aumentar la actual partida de inversiones de 1,93M de euros, unas inversiones que tienen su proyecto más importante en la construcción de la nueva residencia para las personas mayores de Montmeló.

Por capítulos destaca el crecimiento del 8,09% del capítulo I (gastos de personal), incremento motivado por nuevas contrataciones, aumento de los sueldos en un 2% y aplicación parcial de la valoración de los puestos de trabajo.

También crece, en este caso un 6,50%, el capítulo II (gastos en bienes corrientes y servicios), incremento dado por el crecimiento de los gastos de acción social (8,4%); educación (7,3%); juventud (5,1%); cultura (8%); medio ambiente (59,6%) y deportes (8,5%)

El gasto en intereses y amortización de capital crece en 309.950 euros debido a empezar a amortizar un préstamo que el gobierno del PP obligó a refinanciar, con carencia de dos años incluida. Con todo, el endeudamiento global está por debajo del 28% de los ingresos corrientes.

Con 626.200 euros el gasto corriente en acción social, sin contar el gasto en recursos humanos, es el más alto de este capítulo II.

En cuanto al capítulo IV (transferencias corrientes), al margen del importe dedicado al tratamiento de residuos, el gasto previsto en acción social, de 406.800 euros, es también el más alto.

En el apartado de ingresos se dejan de percibir algo más de 50.000 euros en concepto de IBI que pagaba Autopistas y se mantiene la incertidumbre de recaudación por el incremento de valor de los terrenos urbanos (Plusvalía), en espera de la implementación de la nueva ordenanza y de cómo terminarán los recursos de liquidaciones pendientes. ■

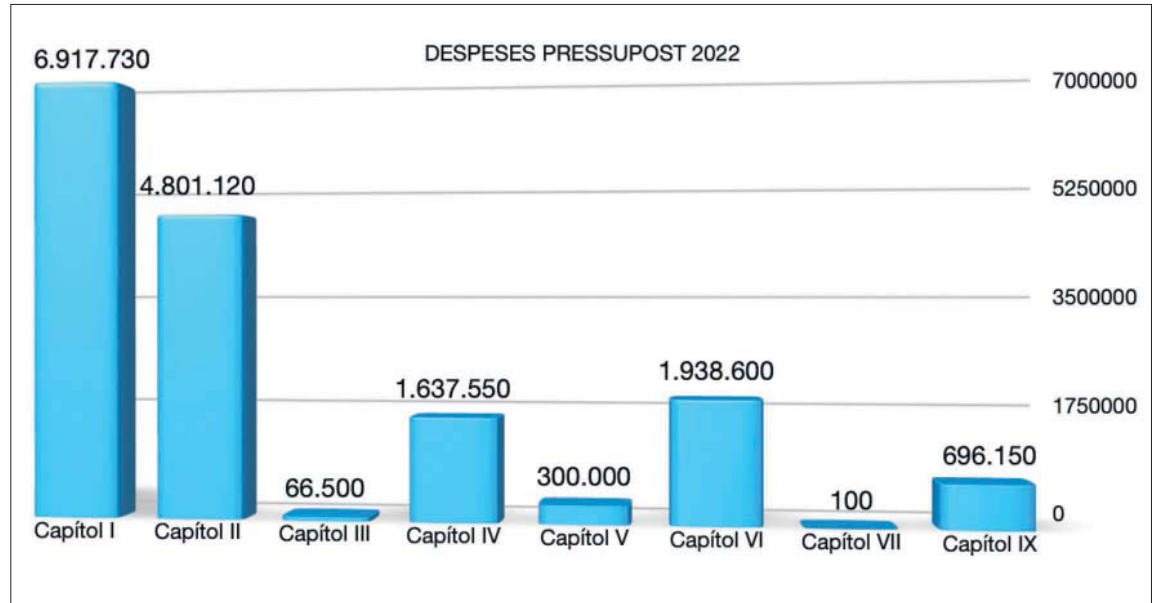

GASTOS: C I Gastos de personal - C II Gastos de bienes corrientes y servicios - C III Gastos financieros - C IV Transferencias corrientes - C V Fondo de contingencia - C VI Inversiones - C VII Transferencias de capital - C IX Pasivos financieros

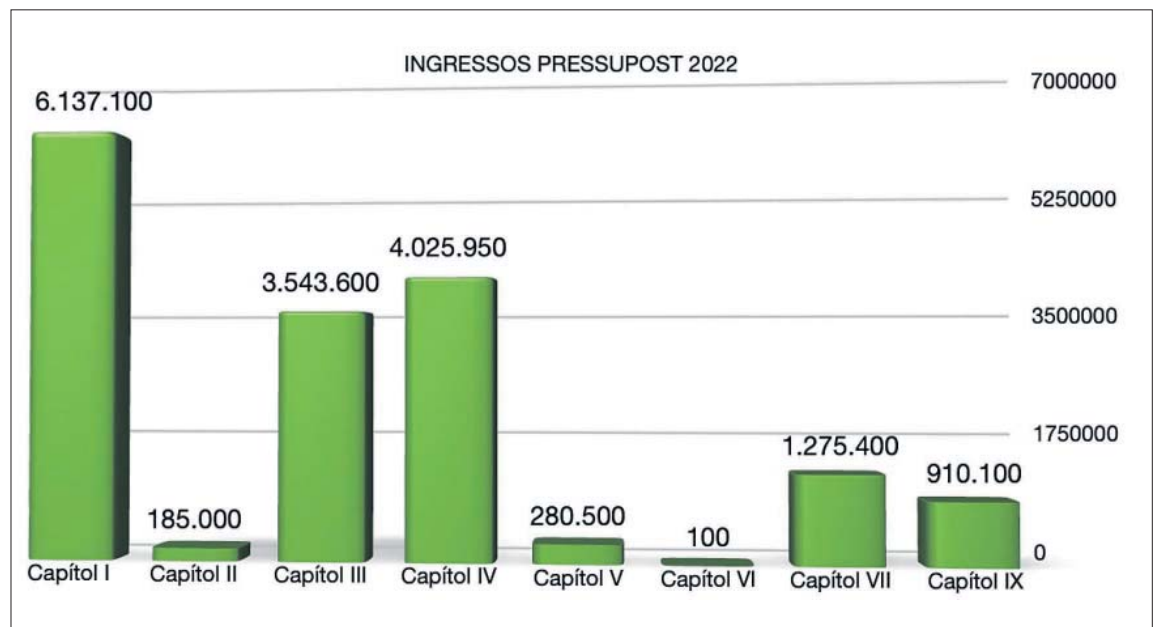

INGRESOS: C I Impuestos directos - C II Impuestos indirectos - C III Tasas, precios públicos y otros ingresos - C IV Transferencias corrientes - C V Ingresos patrimoniales - C VI Alineación de inversiones reales - C VII Transferencias de capital - C IX Pasivos financieros



GSISVERD

GRUP SERVEIS INICIATIVA SOCIAL

SERVEIS DE JARDINERIA
ASSESSORAMENT TÈCNIC,
DISSENY, INSTAL·LACIONS
I MANTENIMENT



Castell de Can Taió, sn
08130 Santa Perpètua de Mogoda

93 560 01 13
gsisverd@gsiscat.org

www.gsisverd.org

medio ambiente y salud pública

HUERTOS URBANOS

Nueva convocatoria de acceso a los huertos urbanos

Convocatoria abierta hasta disponer de una lista de espera suficiente que permita agilizar los trámites y facilitar el acceso a las personas interesadas

Redacción

Esta convocatoria está abierta a todas aquellas personas que cumplan los criterios de la normativa. Es necesario ser mayor de edad. Sólo se podrá presentar una solicitud por unidad de convivencia, entendiéndose por unidad familiar aquellas personas que convivan en un mismo domicilio.

En la fecha de inicio del proceso de solicitudes, es necesario estar empadronado en el municipio con una antigüedad mínima de 3 años ininterrumpidos. No se puede disponer, a título de propietario,

de ningún otro huerto o terreno de cultivo dentro del término municipal de Montmeló o dentro de la comarca del Vallès Oriental.

También existen una serie de criterios a valorar para efectuar la selección, en caso de que existan más solicitudes que parcelas disponibles. Se valorará ser mayor de 65 años, pensionista o estar prejubilado. También se tendrá en cuenta a las personas que están en paro, o que sean beneficiarios de la renta mínima de inserción (PIRMI)

En caso de que alguna persona reúna más de uno de estos criterios, se tendrá única-

mente en cuenta el criterio que tenga una mayor puntuación. En caso de que alguna persona se encuentre en posesión del certificado de discapacidad se sumará a la puntuación obtenida 2 puntos.

Una vez se otorgue la licencia, la persona adjudicataria está obligada a seguir y cumplir el Reglamento de Huertos Urbanos durante todo el período de vigencia de la licencia.

Recordamos que la solicitud para tomar parte en esta convocatoria debe presentarse en la OAC con cita previa, o mediante instancia genérica en el registro electrónico del ayuntamiento. ■



PODA

Comienza la campaña de poda del arbolado en Montmeló

Durante los meses de enero y febrero se está llevando a cabo la campaña de poda de invierno de los árboles del municipio. Estos trabajos los realizan la brigada municipal.

Medio Ambiente

El objetivo de la campaña es podar aquellos árboles que lo requieran para conseguir una mejora estética y funcional, evitando podas drásticas que los debilitan y les hacen más sensibles a plagas y enfermedades. Se aplicará un tipo de poda adaptada a las condiciones de cada árbol en

función de la especie, tamaño y condiciones del entorno. Otros factores a tener en cuenta son la proximidad a la calzada, la circulación de los peatones, la distancia a las fachadas o a las líneas eléctricas y evitar que interfieran en la visibilidad de los semáforos y el alumbrado público.

Con la adaptación de la tipología de poda a las caracterís-

ticas del árbol se busca reducir al máximo las podas drásticas para que los árboles recuperen su equilibrio de forma natural.

Históricamente, las podas se dirigían para controlar el crecimiento de los árboles y se efectuaban podas periódicas que debilitaban a las especies y les exponían a coger plagas y padecer enfermedades. En los últimos años mediante el Plan

de poda del arbolado viario del municipio y el Plan Director de los Espacios Verdes de Montmeló se pretende implantar un modelo que responda a cuestiones de seguridad y que facilite la recuperación del equilibrio natural de cada especie. La poda intensiva se mantendrá en aquellas especies que la requieren cómo pueden ser las moreras.

Este año la poda más significativa se centrará en los plataneros de la calle Sant Crist de la Grua y los de la calle Onze de Setembre.

Con los restos vegetales que se generan en estos trabajos se prevé su reutilización para aplicar en zonas verdes municipales, mientras que no se puedan utilizar serán almacenadas. ■



**L'Agrobotiga
del Vallès
la perpetuenca
sccl**

Productes del camp i per al camp

Productes del Camp, Planté, Pinsos,
Jardineria ecològica, Vins, Olis, Llegums...

**PRODUCTES ECOLÒGICS
I DE PROXIMITAT**

www.laperpetuenca.cat

Ctra. Sabadell a Mollet, km4 - Apartat 175
Tel. 93 560 00 60- Fax: 93 544 82 45
08130 santa Perpètua de Mogoda
info@perpetuenca.cat

Horari
De dilluns a divendres
de 8 a 20h
dissabtes de 8 a 15h

promoción económica

TRABAJO

El paro baja en Montmeló a niveles del 2008

Este mes de diciembre se ha registrado la cifra de paro más baja de los últimos 13 años y se confirma la tendencia a la baja de los últimos meses. De hecho, para encontrar una cifra más baja que la de este mes, debemos remontarnos en septiembre de 2008.

Redacción

En el Vallès Oriental, hay un total de 20.239 personas registradas en las Oficinas de Trabajo, 10 personas menos que el pasado mes de noviembre, lo que supone un descenso relativo del 0,05%. Respecto a un año, el paro ha disminuido de forma muy pronunciada, casi 6.300 personas, un descenso del 23,73%, que se sitúa en el valor más bajo de los últimos años.

En Cataluña, en diciembre de 2021 finaliza con 369.158 personas desempleadas registradas, la cifra más baja

desde julio de 2019. El descenso del paro ha sido más favorable entre las mujeres. Hay que poner de relieve que este bajón se produce en un mes en el que el paro registrado tradicionalmente ha crecido en Cataluña: así lo ha hecho desde 1996; sólo en los años 2010, 2014, 2015 ha disminuido.

Montmeló ha cerrado el año 2021 con el número de personas en paro más bajo desde el mes de abril de 2008, cuando eran 400 personas las que se encontraban en busca de trabajo. A finales del pasado mes de diciembre, esta cifra era de

397, con una tasa del 9,23%.

El peor mes de diciembre de los últimos quince años fue el del año 2012, cuando la cifra de personas en paro era de 827 y la tasa del 17,35%.

La tasa de paro en el Baix Vallès es del 10,76%, con un total de 6.473 personas en paro y la tasa de la comarca del Vallès Oriental es del 10,31%, con un total de 20.239 personas en paro. En disminución interanual, Montmeló lo ha hecho un 29,61%, mientras que Baix Vallès y Vallès Oriental registraron bajadas del 23,54% y del 23,73%, respectivamente. ■

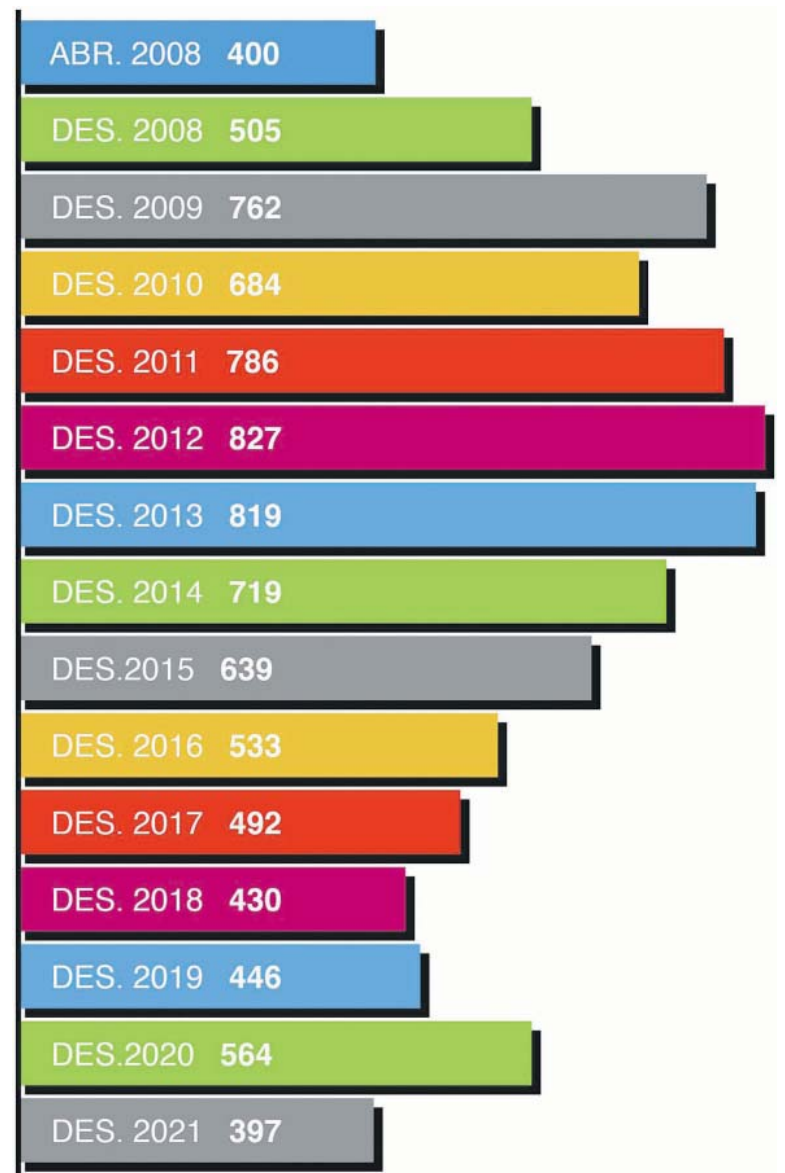

ALCANTARILLADO

Las obras en el tramo final de la calle Sant Crist afectan al tráfico y al servicio de recogida de basuras

El lunes 31 de enero se inician los trabajos para cambiar el colector y evitar las sobresalidas en la acometida del final de la calle



Obras | Redacción

La red de alcantarillado que discurre por la calle Sant Crist es unitaria, es decir, residual y pluvial, con distintos diámetros. El diámetro del último tramo de la calle es insuficiente y provoca sobresalidas en la acometida del número 69 de esta calle.

De acuerdo con los criterios establecidos por las normas vigentes y los criterios fijados por la empresa *Drenatges Urbans del Besòs*, la definición de las obras permitirá la reconexión del colector de la calle Carlos Linde con la calle Sant Crist de la Grua y anular un tramo de 4 metros de la conexión existente del alcantarillado y resolver el problema de las sobresalidas.

La realización de estas obras, que tienen una duración prevista de 1 semana, provoca el corte

en la circulación de las calles Blas Infante y Carlos Linde por las que sólo podrán circular el vecindario para entrar y salir de sus aparcamientos.

Otra afectación es el servicio de recogida de basura. A pesar de haber dos calles abiertas que dan al Sant Crist, el pasaje Monturiol y la calle Zaragoza, el camión de la recogida de basura no puede maniobrar y, por tanto, el área que está delante del solar próximo a la calle Zaragoza se desplaza, provisionalmente, al aparcamiento del parque del Sant Crist y se anulan los contenedores de orgánica y desecho situados frente al número 21. No se podrá estacionar en una parte de la plaza Rafael Casanova para que el camión pueda llegar hasta el área de la calle Montserrat. ■

cultura

PROGRAMACIÓN TEATRAL

La Polivalente levanta el telón con Ramon Madaula

La programación regular de la Polivalente levanta de nuevo el telón y este 2022 viene cargada de buenas propuestas. La pieza teatral *Els Brugarol* fue el primero de los espectáculos del año, que hasta el 23 de abril ofrece cuatro interesantes propuestas

Redacción

Este pasado sábado 22 de enero, la sala Polivalente empezaba la programación estable del año 2022 con el espectáculo teatral *'Els Brugarol'* de Ramon Madaula. La hija de los Brugarol, activista social y feminista, decide cambiarse el primer apellido por el de la madre. Ramon Madaula escribe y protagoniza una comedia familiar con grandes dosis de humor ácido e inteligente que enfrenta cara a cara las contradicciones de sus protagonistas. Dos generaciones y dos formas de entender el mundo en una sociedad donde todos querríamos creernos un modelo de coherencia absoluta. Esta obra, que obtuvo el Premio

Recull 2020, fue el pistoletazo de salida de la nueva temporada de espectáculos de la Sala Polivalente de Montmeló, que ha programado un espectáculo por mes.

El 19 de febrero llega la obra teatral *Winnipeg, el barco de Neruda* de la compañía La Jarra Azul. Esta obra recuerda el momento en que el poeta Pablo Neruda y el ministro de Exteriores del gobierno chileno, Abraham Ortega, abrieron las puertas del país a más de 2.000 republicanos españoles exiliados, que se hacen llamar *'Los hijos de Neruda'*.

La gran Clara Peya llegará de nuevo a La Polivalente, el 13 de marzo, con su espectáculo *Periferia*. El universo de la artista Clara Peya nos propone poner la mirada en estos

"no lugares", en los espacios despejados. El bajo eléctrico, la batería y la electrónica completan cada canción de forma cruda y preciosista. Este trabajo obtuvo el Premio Nacional de Cultura 2019.

El inimitable y genial Albert Pla, pisará la Polivalente el 2 de abril con el espectáculo *'¿Os acordáis?'*, que es el título de una de las últimas canciones que compuso durante la pandemia. Albert Pla reflexiona con ironía sobre el coronavirus. En esta ocasión en el escenario solo, en estado puro, con esa fuerza que tiene para reatralizar sus canciones y conseguir un espectáculo de una poética inusual, devastadora y electrificante.

Nueva York en un poeta de Alberto San Juan será la obra



teatral que el día de Sant Jordi, 23 de abril, podrá verse en la Polivalente. El libro *'Poeta en Nueva York'* de Lorca y el encuentro del poeta con el público en la *'Residencia de Señoritas'* a su regreso de América,

es el punto de partida de este espectáculo poético.

Recordar que la reserva de entradas de todos estos espectáculos se puede realizar ya en la plataforma entrapolis.com. ■

EXPOSICIÓ

El Mag Lari muestra por primera vez su vertiente pictórica con una exposición en el Museo de Montmeló

'God of Pop' es el nombre de la colección de cuadros pintados por Mag Lari en los que recrea imágenes de la pintura románica y las personaliza en la figura de Michael Jackson, quien deja de ser el Rey del Pop para convertirse en el Dios del Pop.

Redacción

Mag Lari, padrino de la Sala Polivalente, premia una vez más su fidelidad hacia la ciudadanía de Montmeló, presentando por primera vez su vertiente pictórica. El mago dará a conocer su parte creativa más escondida hasta el momento. Josep Maria Lari pone al alcance del público, por primera vez, dos de sus grandes pasiones: el arte de pintar y la devoción por Michael Jackson. Cogiendo como base las grandes pinturas románicas del arte catalán, el Mag Lari incorpora la



figura de Rey del Pop y crea un universo naif, surrealista y lleno de ingenio que no deja indiferente.

Los retablos, pintados al óleo sobre madera, tienen

como fuente de inspiración escenas bíblicas reproducidas en el románico catalán combinadas con pasajes míticos de la vida del cantante. Así, podemos ver recreaciones tan absurdas y cómicas como un Pantocrátor, donde la divinidad se encarna en un Michael Jackson con su correspondiente guante de Swarovski, o una Santa Cena caníbal, en la que Michael Jackson y once discípulos zombis se comen a Judas.

La muestra pictórica *'God of Pop'* del Mag Lari se exhibirá en el Museo de Montmeló del 11 de febrero al 6 de marzo. ¡No se la puede perder! ■

TALLERES

Nueva oferta de talleres para el primer trimestre de 2022

A partir del día 8 de enero, las personas interesadas en realizar un taller en el centro cultural La Torreta de Montmeló, se pueden preinscribir mediante el formulario que encontrarán en la web www.montmelo.cat.

Redacción

Además de la oferta de talleres regulares que se imparten ya desde el mes de octubre hasta junio, los talleres monográficos mensuales ofrecen un amplio abanico de opciones: talleres de terrazo, de cosmética natural, de confección de guirnaldas, de creación de un terrario, o mociones básicas para revelar fotografías analógicas en un laboratorio tradicional, así como distintos talleres dirigidos al público femenino sobre la menstruación consciente y sostenible.

Para los talleres mensuales

y monográficos, la inscripción se abrirá de nuevo el mes anterior a su realización. Los talleres se impartirán siempre que haya un mínimo de personas inscritas. Este formulario no implica en ningún caso la adjudicación de la plaza, se trata de una preinscripción

Los detalles sobre horarios y precios los tiene en el formulario online de la web y también en la Guía *'Montmeló es cultura'*. Recordamos que la realización de todos los talleres está sujeta a la normativa de contención de la Covid y por tanto, la programación de talleres puede sufrir modificaciones. ■

comunicación

HACIENDA

Calendario fiscal 2022

CONCEPTO TRIBUTARIO	FECHAS LÍMITE PAGOS	
	NO DOMICILIADO	SI DOMICILIADO
Impuesto sobre vehículos de tracción mecánica	03/06/2022	01/06/2022
Impuesto sobre bienes inmuebles	1 fracción	05/07/2022
	2 fracción	04/11/2022
	3 fracción	01/07/2022
	4 fracción	01/09/2022
Impuesto sobre bienes inmuebles especiales	05/07/2022	02/11/2022
Impuesto sobre bienes inmuebles rústicos	05/07/2022	01/07/2022
Impuesto sobre bienes inmuebles rústicos construidos	04/11/2022	02/11/2022
Tasa suministro de agua	1 trimestre	26/05/2022
	2 trimestre	26/08/2022
	3 trimestre	25/11/2022
	4 trimestre	24/02/2023
Tasa gestión de residuos domésticos	1 fracción	01/04/2022
	2 fracción	01/07/2022
	3 fracción	03/10/2022
	4 fracción	01/12/2022
Tasa gestión de residuos comerciales	04/11/2022	02/11/2022
Tasa Cementiri municipal	05/07/2022	01/07/2022
Tasa entrada de vehículos - Gual	05/08/2022	01/08/2022
Impuesto sobre actividades económicas	16/11/2022	02/11/2022



Ya estás suscrito al Boletín digital semanal?

Toda la información municipal en
www.montmelo.cat

ADMINISTRACIÓN

Calendario fiestas 2022

Sábado	1 enero	Fin de Año
Jueves	6 enero	Reyes
Viernes	15 abril	Viernes Santo
Lunes	8 abril	Lunes de Pascua Florida
Lunes	6 junio	Segunda Pascua
Viernes	24 junio	San Juan
Viernes	1 julio	* Fiesta Mayor de Montmeló
Lunes	15 agosto	Asunción de María - Patrona
Lunes	26 septiembre *	Festivo en Barcelona
Miércoles	12 octubre	Fiesta Nacional de España
Martes	1 noviembre	Todos los Santos
Martes	6 diciembre	La Constitucion
Jueves	8 diciembre	La Inmaculada
Lunes	26 diciembre	San Esteban

* 1 julio y 26 septiembre: Fiestas locales aprobadas por el Pleno del 28 de septiembre de 2021



Pablo Arias Arias de Saavedra
ODONTÓLOGO

Riu Mogent, 17 · 08170 MONTORNÈS DEL VALLÈS
Tel. 93 568 44 07 · Fax 93 568 44 07



SERRANO
ADVOCATS

Blas Infante, 11
08170 Montornès del Vallès (Barcelona)
Tel. 93 572 21 86 · 93 568 49 98 · Fax 93 568 11 92
eserrano@icavor.com



Estética Aroa

Tratamientos faciales / corporales
Manicuras · Pedicuras · Depilaciones cera / Láser



Reservar cita preva al 684 321 332
c/ Primer de Maig, 3 · local 1

QUIERES ANUNCIARTE
EN MONTMELÓ?

CRÒNICA DE MONTMELÓ
es tu publicación!



4.000
ejemplares
mensuales



Buzoneada
en toda la
localidad



laura@gpl.cat - 625 601 107 - www.gpl.cat

opinión



Gobernar para la ciudadanía

Poco podíamos imaginar en 2019 que en 2020 entraríamos en una situación inédita de pandemia y que buena parte de la planificación y las prioridades marcadas para la legislatura se verían alteradas de manera tan importante. La legislatura 2019-2023 será recordada de forma especial por haber sido la de la pandemia del Covid-19. Una pandemia que ha obligado a los servicios municipales a dar lo mejor de sí mismos.

El presupuesto de 2020 ya se vio profundamente condicionado por la nueva situación, ajustando partidas económicas a las necesidades que iban surgiendo y llevando a cabo ac-

tividades como la Fiesta Mayor o las fiestas de Navidad con un plus de imaginación y prevención como nunca se habían hecho.

La Residencia de Can Dotras se convirtió en una residencia verde, sin contagios, y fue un ejemplo de gestión, así como el apoyo dado a las escuelas en conectividad por sus alumnos y a la hora de facilitar el acceso a medios técnicos tales como ordenadores o tabletas.

El presupuesto de 2021 ya tenía en cuenta la pandemia a la hora de dotar a las correspondientes partidas, como también lo ha tenido en cuenta el presupuesto aprobado para 2022.

Pero, pese a las disfunciones que ha provocado esta pandemia, el Go-

bierno ha cumplido con todo lo previsto y presupuestado. Sirva como ejemplo el hecho de que el porcentaje de cumplimiento del PAM está por encima del 75%.

Después de hacer posible en 2021 la puesta en funcionamiento del Skatemark, de haberse hecho las obras de adecuación de la primera planta del museo, de las obras y reapertura del Casal de la Gent Gran, entre otros hitos, este equipo de gobierno afronta en 2022 con objetivos tan importantes como la nueva residencia, que comienza las obras este mismo mes de enero, el tanatorio, la urbanización de la calle Navarra, la concreción del inicio de las obras del nuevo centro de FP en químicas y de la nueva biblioteca.

Otros objetivos igual de importantes, aunque sin aportación económica municipal, son la construcción de dos edificios de viviendas de alquiler, uno de los cuales comienza a construirse también durante este primer trimestre, y de varios edificios de viviendas en las zonas del matadero y Máximo Mor y la urbanización de la segunda fase de La Llosa.

Todo esto se hará de forma simultánea a la atención a la ciudadanía en todos aquellos servicios que tienen a su disposición ya cualquier requerimiento que se haga, sin que nadie quede atrás porque gobernar es esto: tener un plan de acción y dar respuesta todos los imprevistos que puedan surgir.



FEM posible que todas las ilusiones y deseos se hagan realidad

Si algo nos está enseñando la pandemia es replantearnos urgencias y prioridades. En Canviem Montmeló debatimos y concluimos que en 2022 el acceso a la salud pública y a la vivienda deben ser prioritarios para cualquier gobierno, dada la emergencia social que estamos viviendo. Por eso hicimos varias propuestas en estos ámbitos en el Gobierno municipal de Montmeló (PSC-ERC), con la intención de cambiar tanto las Ordenanzas fiscales como los Presupuestos municipales para 2022. No fue posible llegar a los acuerdos amplios que merecería la situación actual y votamos en contra de unas Ordenanzas y Presupuestos poco ambiciosos y continuistas. Esperamos que el Gobierno cambie de actitud, salga del inmovilismo y reconsidere proyectos y propuestas que les hemos trasladado, especialmente en ámbitos vitales a día de hoy como son la vivienda y la salud:

Vivienda

- Montmeló tiene un Plan Local de Vivienda que data de 2008 (cuando estalló la crisis de la vivienda a escala global y en Montmeló el PSC gobernaba con ICV-EUiA). Hemos puesto sobre la mesa la necesidad de actualizarlo.
- Hemos propuesto empezar a crear un Parque Municipal de Viviendas del Ayuntamiento, ejerciendo cuando sea necesario el derecho de tanteo y retracto, para poder destinar a alquiler asequible y de emergencia social.
- Hemos vuelto a plantear congelar el tipo de gravamen para 2022 de las cuotas del IBI urbano residencial (de los 311 municipios de la provincia de Barcelona, Montmeló tiene el 17º tipo más elevado).
- Hemos vuelto a insistir en aplicar de una vez, tal y como está aprobado, el recargo del 50% del IBI sobre viviendas que se encuentren desocupadas con carácter permanente.
- Hemos conseguido incorporar beneficios fiscales a la cuota del IBI

para viviendas eficientes de acuerdo con su clasificación energética (un 10% por letra que se aumente durante 3 años, aunque proponíamos que fueran 5).

- También hemos propuesto aumentar un 5% la tarificación social en las bonificaciones por suministros de agua y alcantarillado.

Salud

- Después de la campaña impulsada por el Consell del Poble, que recogió casi 3.000 firmas para reclamar el retorno de servicios recortados en el CAP, no hemos cesado de reclamar soluciones al Departamento de Salud de la Generalitat. Y creemos que hace falta más implicación y contundencia del Ayuntamiento de Montmeló a la hora de reclamar estos servicios sanitarios recortados en nuestro pueblo, como son las urgencias, farmacias y pediatría.
- En cuanto a la COVID19, propusimos en mayo y seguimos insistiendo en que se habiliten espacios de vacunación en Montmeló, para que la población no tenga que desplazarse.

Y a nivel supramunicipal hemos reclamado una regulación en el precio y el acceso a los test de antígenos y seguimos reclamando la liberación de las patentes de vacunas.

- En salud mental hemos propuesto crear un Servicio municipal de atención psicológica y psicopedagógica, de forma coordinada con las escuelas, Instituto y servicios supramunicipales (CDIAP, CSMIJ, EAP) totalmente colapsados actualmente.
- También la ampliación de horas de atención psicológica en el Punt Dona, que actualmente se ofrecen sólo una mañana a la semana.
- Por último, llevamos al Pleno de este mes de enero una moción reclamando la apertura del Centro de Recuperación de Salud Mental para personas adultas del Vallès Oriental, inaugurado hace más de dos meses junto al Hospital de Granollers y todavía cerrado.

Puedes contactar con nosotros en el local (calle García Lorca, 5) o en el correo info@cambiemmontmelo.cat



FEM possible que totes les il·lusions i desitjos és facin realitat

Desde Fem Montmeló somos conscientes de que el 2021 ha sido un año duro. Ahora sólo queda recibir el nuevo año con esperanza. Deseamos que el verdadero mensaje para 2022 sea el camino de la recuperación. Si consideras que este año la vida te ha echado al suelo, este 2022 dale la vuelta, valora lo que tienes, supera lo que te duele y lucha por lo que quieres. Hagamos posible que todas las ilusiones y deseos se hagan realidad.

Iniciamos el año 2021 deseando a todos los Montmeloninos y Montmeloninas salud, trabajo y muchos aciertos de cara a este 22.

No es lo que deseábamos, pero hemos continuado gran parte del año realizando los Plenos Virtuales, con-

tinuaremos pidiendo y reclamando activar y darle más protagonismo a la Junta de Portavoces para acordar los puntos que se tratarán en el orden del día y así poder llegar con los deberes hechos a los Plenos.

Iniciamos el año votando a favor de los presupuestos de 2021, como también hemos estado a favor de todas aquellas modificaciones puntuales del Plan de Ordenación Urbanística Municipal de Montmeló (POUM) para poder fomentar la creación de vivienda, o por la consolidación y creación de nuevas empresas.

Hemos estado en todas aquellas modificaciones que nos permitan disponer de la cesión anticipada de la nave de Máximo Mor, para destinarla a equipamiento público reclamado durante años por la ciudadanía y entidades. Nuestro grupo hemos defen-

dido siempre la ampliación o creación de una nueva residencia para la gente mayor, y por este motivo hemos estado a favor de la aprobación del proyecto básico y ejecutivo de la nueva residencia.

No hemos podido realizar diferentes actos abiertos a la ciudadanía, pero esperamos que para este próximo año los podamos reanudar, pero como ha podido comprobar se ha agravado la situación sanitaria, volvemos a ver colas en las tiendas y en las farmacias del municipio, por tanto, pedimos responsabilidad para poder poner freno a esta nueva curva de la pandemia.

Hemos terminado diciendo no a los presupuestos del 2022 y seguimos pidiendo por todos los Montmeloninos y Montmeloninas salud, trabajo y muchos aciertos para el nuevo año.

Estos han sido los dos mensajes que nuestra formación ha hecho llegar a la recuperada y flamante radio Montmeló y fueron radiados el último día de diciembre de 2021.

Aprovechamos este espacio en el Crónica para dar la bienvenida al renacimiento de este medio de comunicación que se inició en 1984 con la voluntad de ser una ventana abierta a la expresión popular. Y deseamos que el eslogan "tu radio" sea una realidad durante este año 2022. Que sea la voz tan deseada de esta mal llamada: "nueva normalidad", donde todas las asociaciones, entidades sociales, culturales, deportivas de Montmeló puedan comunicar su día a día y expresar sus carencias, deseos, ilusiones...

Convencidos, que la participación ciudadana hará realidad este Montmeló Sona!



Ante la incertidumbre, el trabajo bien hecho

Son tiempos complicados, con muchísima incertidumbre; a los problemas de salud se suman los efectos de las restricciones, el incremento de precios de servicios y productos básicos, la escasez de algunas materias primas... un escenario complicado que pide que todas y todos nosotros demos lo me-

yor.

Sin embargo, desde la Concejalía de Promoción Económica hemos empezado el año con la satisfacción de constatar que también gracias al buen trabajo que se hace, Montmeló tiene una bajísima tasa de paro, con 19 nuevas contrataciones vía Planes de Empleo, con subvenciones para empresas, con más de 240 personas que hicieron formación con nosotros, etc.

y también con diversas campañas de promoción de nuestro comercio como la de "Tu ries, Montmeló guanya" o la campaña de Navidad Emociona't, que ha dejado 20.000 euros en premios que revertirán directamente al comercio local a través de los ciudadanos de Montmeló.

De cara al 2022, lo volveremos a hacer, seguiremos trabajando para que la gente pueda tener una vida mejor, y

le pedimos también que nos apoyen, pues desde la administración local no se puede, ni mucho menos, resolverlo todo. Entre todas y todos debemos procurar hacer las cosas lo máximo de bien, ayudarnos y confiar en que, juntos, saldremos adelante.

Desde ERC nos tiene a su servicio ya su disposición. ¡Miremos adelante!

Puede contactarnos a través de redes o en amonserrat@montmelo.cat

CAMPAÑA DE NAVIDAD

6.230 vales entregados, 62.300 € en regalos comprados en el municipio

La campaña de Navidad Emociona't reparte casi 30.000 € para gastar en el comercio del municipio

Comercio

Tras la más que extraordinaria Campaña de Navidad del pasado año, en la que se repartieron más de 36.000 € en premios y que desbordó todas las previsiones, la de este año ha sido más moderada, pero no se ha quedado atrás, y ha repartido casi 30.000 € a través de varios proyectos y servicios municipales, para gastar en el comercio de Montmeló.

El mayor paquete de premios han sido los 20.000 € en vales de compra que se sortearon entre todas las personas que habían acreditado haber comprado regalos en Montmeló (en los establecimientos o en el mercado), por un importe mínimo de 10 €. Con estas condiciones, durante toda la Campaña y desde la tienda Emociona't se entregaron 6230 vales.

El sorteo, previsto inicialmente por la tarde del día 5

de enero, no pudo realizarse por las restricciones a consecuencia de la Covid, y tuvo lugar en un acto expreso abierto a todo el mundo y habiendo convocado también a la prensa, el pasado miércoles día 12 de enero a las 11 horas en la Sala de la Concordia del Ayuntamiento.

Las personas afortunadas que tengan uno o más números premiados deben contactar con el Departamento de Promoción Económica para recoger los vales. Deberán llevar el documento de identidad y los boletos premiados. Por cada premio se entregan 5 vales de 20 €, acumulables, y canjeables hasta el día 28 de febrero en cualquier establecimiento o parada del mercado que los acepte. Es necesario pedir cita a través del teléfono 935720000 extension 142, o bien del correo electrónico promoec@montmelo.cat.

Por parte del Ayuntamiento,

así como del comercio en general, se valora de forma muy positiva la campaña de este año, que se ha desarrollado sin incidencias, y que ha permitido reforzar el vínculo de confianza y servicio entre comerciantes y consumidores, mejorando aspectos, respecto a años anteriores e invirtiendo un gasto considerable en nuestros establecimientos. ■

049	1172	2428	3640	5332
117	1181	2439	3677	5352
157	1217	2491	3737	5360
178	1226	2577	3785	5372
275	1232	2612	3789	5419
283	1269	2626	3812	5436
329	1315	2629	3813	5450
349	1353	2632	3820	5494
356	1375	2753	3874	5501
380	1430	2760	3883	5513
388	1485	2773	3886	5537
400	1489	2802	3921	5547
414	1490	2805	3959	5572
419	1622	2845	3988	5591
437	1653	2878	4029	5604
472	1709	2900	4038	5608
513	1740	2946	4039	5653
522	1743	2950	4299	5693
525	1753	2951	4372	5734
528	1760	2968	4418	5758
567	1767	2980	4682	5779
574	1808	2981	4683	5782
584	1821	2989	4694	5802
633	1824	3088	4722	5860
658	1837	3123	4764	5897
685	1918	3125	4831	5908
707	1937	3286	4839	5909
724	1942	3294	4842	5917
726	1984	3297	4890	5960
872	2012	3306	4933	5963
888	2020	3341	4969	5979
931	2061	3350	4973	5993
963	2075	3400	5111	6001
995	2094	3418	5201	6066
1054	2127	3496	5227	6088
1108	2155	3526	5239	6124
1116	2342	3539	5241	6132
1137	2387	3578	5298	6167
1138	2402	3606	5307	6172
1146	2422	3607	5328	6210

Lista de los 200 números premiados

CONCURSO POPULAR

Entregados los premios del concurso de balcones, fachadas y ventanas

Tras la visita a 20 casas de Montmeló y las votaciones emitidas a través de la web, los miembros del Jurado del concurso realizaron la entrega de premios en un acto en la Sala de la Concordia, el miércoles 5 de enero a las 17 horas.

Redacción

De nuevo este año, con las restricciones Covid sólo estuvieron invitadas las personas participantes en el concurso y los miembros del Jurado. Los premios, tal y como se hizo el año pasado y dado que es una actividad dentro de la campaña Emociona't, consistieron en 200 € en vales de compra de 20 € en gastar libremente en cualquier establecimiento del municipio que los acepte.

El premio al más bonito fue del Paseo Montserrat Roig 1. El premio al más original para el pa-

tio de la calle Barcelona 17. Y el premio al más elaborado para el balcón de la calle Diputació 24.

Un año más, el Jurado hizo especial mención a aquellas calles que lucen sus patios o balcones iluminados como es el caso de la calle de Ayrton Senna y la calle Colón para reconocer el trabajo que hizo todo el vecindario. Y atendiendo al voto popular, se concedió un accésit valorado en 100 € en vales de compra al premio del voto popular por el patio de la calle Onze de Setembre 8.

Gracias a todas las personas participantes y enhorabuena a las personas ganadoras. ■

