

La Diada en Montmeló se adapta a la situación del Covid-19



Comienza el curso en los centros educativos y en los diferentes equipamientos municipales

Mesures de seguretat Covid-19



PROTEGIU-VOS per frenar la transmissió del virus

Las medidas de seguridad impuestas por el Covid-19 no han impedido que comiencen las actividades escolares, extraescolares, deportivas y de ocio en Montmeló.

Todas las instalaciones y equipamientos se han adaptado a la normativa general de "higiene, mascarilla y distancia" y algunas actividades y centros han notado una ligera baja en el número de matrículas.

El dato positivo es que en Montmeló han abierto todos los equipamientos sin detectarse ningún caso positivo.



Via Augusta
Café - Bar - Restaurant

De vuelta a nuestro
HORARIO HABITUAL
de 8.00 a 23.00 h
viernes y sábado de 8.00 a 24.00 h

TERRAZA EXTERIOR

TAPAS · BOCADILLOS · TORRADAS
BOCADILLOS EN PAN DE COCA
PLATOS A LA CARTA · MENÚ DIARIO

OFERTA DESAYUNO

DE MARTES A VIERNES

Croissant
+ café con leche / cortado 2⁰⁰€

Tostadas
+ café con leche / cortado 2⁰⁰€

Mini bocadillo / Bikini
+ café con leche / cortado 3⁰⁰€

c/ Major, 51 (Galeries Boulevard) · Montmeló · 93 730 95 85 (Reservas)



òptica catafal

Mireia Catafal i Carolà Òptic-Optometrista Núm. Col·legiat: 4031

HORARI

de dilluns a divendres
de 9.30 a 13h i de 17 a 20h
dissabtes tancat

93 572 00 81

Av. Pompeu Fabra, 2-4 · 08160 Montmeló



“Un somriure en significa molt. Enriqueix qui la rep, sense empobrir qui l’ofereix. Dura un segon però el seu record, de vegades, mai no s’esborra.”



CLINICA DENTAL

CAP DENTAL MONTMELO

C/Vic 28, 93 572 17 23
08160 Montmelo
montmelo@capdental.es

- **Odontologia general.**
- **Periodòncia.**
- **Implantologia.**
- **Pròtesis dental.**
- **Conservadora.**
- **Ortodòncia.**
- **Estètica dental.**
- **Disfunció temporomandibular.**

EDITORIAL

¡Saldremos adelante!

Tras el confinamiento por la pandemia del Covid-19 la palabra que mejor define la situación en que nos encontramos es incertidumbre. Una incertidumbre que abarca todos los aspectos de nueva vida

Nunca nuestra sociedad había vivido una situación similar y es por eso que muchas de las decisiones que se están tomando se hacen aplicando el principio de prueba-error. La experiencia en situaciones similares es nula.

Uno de los ámbitos que más atención ha suscitado desde que se decretó el Estado de Alarma, cuando éste se terminó y cuando se ha puesto la mirada en el futuro, ha sido el de la educación. Y lo ha sido por razones diversas. La primera razón es el miedo que una generación y media pierda un tiempo capital en su preparación.

Otra razón es que el cierre de centros escolares y la inexistencia de un plan B para



poder ofrecer la misma calidad formativa por medios electrónicos puede agrandar la brecha social que surge o se acentúa en todas las crisis económicas. La del Covid-19, además de sanitaria, también es una crisis económica.

También preocupa que las medidas tomadas sean efectivas para evitar la propagación del Covid-19. La competencia municipal en materia de educación se limita al mantenimiento de las instalaciones y poco más.

Sin embargo, como ya se hizo durante el confinamiento, el apoyo a la comunidad educativa es y será total. Cesión de espacios, apoyo en temas de conectividad y acceso a equipos informáticos, vigilancia de la seguridad e higiene en los centros y cualquier otra cuestión que pueda surgir encontrará en el equipo de gobierno el más firme aliado y acompañante.

El inicio de curso, atípico

como pocos, no ha registrado ninguna incidencia grave y ha permitido comprobar que las medidas tomadas en materia de distancia, higiene y mascarilla funcionan de manera satisfactoria. Al finalizar la primera semana de clases el 98.4% de centros educativos tienen la totalidad de sus grupos en funcionamiento. En toda Cataluña hay 111 grupos confinados en 87 centros educativos.

Hay aspectos a mejorar como las dotaciones del profesorado, pero de nada sirve lamentarse. Lo que hay que hacer es ir todos a una. Padres, madres, profesorado, alumnos, sanitarios y responsables políticos tenemos que sumar esfuerzos para ser más fuertes ante un virus que ha demostrado ser resistente e imprevisible.

¡Si lo hacemos así, seguro que saldremos! ■

Lluís Esteban,
Concejal de Educación

TEMA DEL MES

Los accesos al municipio se restringirán durante los días de MotoGP

Cada año, el fin de semana de MotoGP el pueblo se llena de visitantes, pero esta vez debido a la situación sanitaria, no se celebrarán actos especiales y al mismo tiempo también se restringirán los accesos al municipio el 26 y 27 de septiembre. Los Mossos estarán situados en las entradas del pueblo e identificarán las personas que quieran acceder al municipio. De este modo, el Ayuntamiento quiere evitar la gran afluencia de visitantes que se acostumbra registrar durante los días del Gran Premio de Motociclismo. A diferencia de otros años, tampoco habrá actividades en la calle ni puntos de venta para seguidores de las motos.

Esta decisión excepcional es causada por la situación que se está viviendo debido a la pan-

demia de la Co-vid-19. Por ello el Ayuntamiento, así como los diferentes agentes de seguridad -Mossos d'Esquadra, Policía Local y Protección Civil-, han puesto en marcha la campaña "Este año no toca", a través de las redes sociales e informando directamente a las diferentes entidades y asociaciones moteras, para hacer entender que este año no hay ninguna razón para realizar concentraciones masivas de personas en las calles de Montmeló, ya que además, el Gran Premio de Motociclismo de Montmeló de este año no tendrá público.

En la campaña se advierte que los diferentes accesos al municipio estarán totalmente restringidos y vigilados por patrullas de Mossos y Policía durante los días y horas del Gran Premio de MotoGP y que sólo podrán acceder los habitantes de Montmeló. ■



AJUNTAMENT DE
MONTMELÓ

Edita: Ajuntament de
Montmeló

Redacció i fotografia: Oficina
de premsa i comunicació

Asesoramiento lingüístico:

Oficina de Català de
Montmeló. CNL Vallès Oriental

Maquetació: DBcoop, sccl

Publicidad: GPL, sccl

Impresión: DBcoop, sccl

DL: B-21.541-2013

Impreso en papel ecológico
4.000 ejemplares.

Distribución gratuita.

Peluqueria Tania
DESCUENTOS ESPECIALES +65 AÑOS
c/ Josep Tarradellas, 50 · Montmeló
93 572 05 87 · pelutania0781@hotmail.es
martes a viernes de 9 a 13h i de 15 a 19h // sábados de 8 a 15h.

Ocupa este espacio, anunciate en la
CRÓNICA DE MONTMELÓ
Para más información
laura@gpl.cat · 625 601 107
www.gpl.cat



INSTAL·LACIONS CERTIFICATS ENERGÈTICS ITES
ENGINEYERIA ASSESSORAMENTS REFORMA
AIXECAMENTS PERITATGES LEGALITZACIONS CÈDULES
INFORMES **ARQUITECTURA** DISSENY
MANTENIMENT REPLANTEIG
TAXACIONS RETAIL FACILITY INTERIORISME RENDERS
ACTIVITATS PROPERTY OBRA NOVA URBANISME
ENDERROCS PAISATGISME PATRIMONI REHABILITACIÓ

Av. Pompeu Fabra núm. 6 BXS B
Montmeló 08160 (Barcelona)

C/ Àvila, 48 2º C · 08005 Barcelona

Jose Antonio Molina Saiz Arquitecte col.legiat 37.618/3 | Víctor I. Gómez Martínez Arquitecte tècnic col.legiat 10.354

93 572 13 93 · 660 749 702

www.m29.es · www.itedificis.com

info@m29.es

EDUCACIÓN

El Ayuntamiento realiza mejoras en los diferentes centros educativos durante los meses de verano

El Ayuntamiento de Montmeló aprovecha cada año el cierre de las escuelas para la realización de las diferentes tareas de mantenimiento y obras menores de los diferentes centros educativos

En el caso de la escuela **Sant Jordi**, se han hecho obras de mantenimiento de humedades y goteras, se han reparado puertas y persianas y se han repasado las cantoneras de la zona del huerto y del patio de Educación Infantil. Se han realizado tareas de jardinería en general y se han llenado los arenales. Como obra menor, se ha hecho una rampa en el patio de arena de primaria, para el alumnado con movilidad reducida. Se han repasado los badenes y se han

limpiado los desagües y, por último, se ha hecho un repaso general de fluorescentes y de cisternas y picas.

En el caso de la escuela **Pau Casals**, donde el presupuesto es algo superior que la escuela renuncia a media subvención otorgada por el Ayuntamiento a cambio de incrementar las obras y reparaciones, se han reparado canales de agua que estaban deteriorados, se han reparado tapas de persianas y se ha reparado el yeso de alrededor del marco de la puer-

ta de la cocina. En cuanto a las tareas de jardinería, se ha repasado el ajardinado de delante de la antigua casa del conserje, se han sacado malas hierbas del terraplén del patio de Educación Infantil y el arbolado muerto de la valla perimetral. Se han repintado los juegos del patio de Educación Infantil y se ha aplicado protección por el sol. Se han reajustado las bisagras de la valla de madera del patio de Educación Infantil. Se ha colocado una papelera en la zona del patio nuevo del talud

y se ha cerrado el espacio de abajo para impedir el acceso al recinto de la pista. Se han reparado puertas y ventanas, repasado fluorescentes, grifos, fregaderos y cisternas. También se han limpiado desagües se han rellenado arenales y se han repasado badenes. Por último, se ha habilitado una nueva puerta de entrada a la escuela para cumplir con las medidas de seguridad del Covid-19

En cuanto a la guardería **La Fireta**, también se ha habilitado una nueva puerta de en-

trada al centro y a finales del curso pasado se instalaron armarios en la antigua zona de cochecitos, después de que se habilitara un espacio específico para ello. En los próximos días, está previsto el montaje de una caseta infantil en el patio, financiada por el AMPA, y durante el actual curso se prevé hacer una reparación y pintura general de las puertas de la escuela, colocar picas infantiles en las aulas y bajar los cambiadores así como los cristales de separación con las aulas. ■

La prevención de la Covid 19 marca el inicio del curso en Montmeló

Los centros educativos han abierto sus puertas al nuevo curso 2020-2021 con la aplicación de mas medidas para evitar la propagación del Covid-19

Algunas de estas medidas han sido la ampliación de las franjas horarias de entrada y salida del alumnado en el centro, en función de los grupos, para evitar la aglomeración de personas al inicio y al final de la actividad. En este sentido, también se han habilitado nuevas puertas de acceso al centro.

Siguiendo el protocolo del *Departament d'Ensenyament*, los grupos se han organizado como "grupos estables o burbuja", tratando de designar el mínimo profesorado posible por grupo y con uso de mascarilla obligatoria de los niños a partir de 6 años.

En este sentido, el pasado martes 8 de septiembre, la guardería, las escuelas del municipio y el instituto, se reunieron con la dirección del Área Básica de Salud y las concejalías de Educación y Salud del Ayuntamiento, para hacer una revisión de este



protocolo y conocer los referentes Covid-19 tanto de los centros como del Área Básica de Salud.

En cuanto al INS Montmeló, y para poder descongestionar los espacios de que dispone el centro, se usan 4 aulas normales y una de informática en la G2M, donde se ha ubicado el Ciclo

Formativo de Peluquería y estética.

Por último, y en cuanto a la limpieza y desinfección de los centros, el Ayuntamiento ha ampliado el contrato de la empresa de limpieza para reforzar la higiene de los centros en horario de mañana, disponiendo, así de una persona más en cada escuela. ■

Baja la matriculación en los centros no reglados de Montmeló respecto años anteriores

El Centro de Formación de Adultos, la guardería La Fireta y la Escuela Municipal de Música también han retomado su actividad siguiendo todas las medidas de seguridad dictadas por los departamentos de Educación y Salud

En cuanto al **Centro de Formación de Adultos**, ha iniciado el mes de septiembre con 70 matriculados y han previsto ampliar la matrícula hasta el 25 de septiembre, dado que se ha observado un goteo de alumnos interesados en matricularse de algunas formaciones en los últimos días. Por otra parte, también hay que valorar el incremento de la oferta formativa planteado para este curso, como es la posibilidad de ser centro examinador de ACTIC y la ampliación de la formación para las personas mayores enfocada al uso los teléfonos móviles.

Respecto a la **Guardería la Fireta**, se ha iniciado el curso con 37 niños y también se va recibiendo un goteo de familias interesadas en llevar a los niños en al centro. El 22 de septiembre a las 18 horas, se llevó a cabo una reunión informativa en la Sala de la Concordia para dar a conocer el Plan de Apertura de



la guardería, así como todas las medidas de seguridad que se están llevando a cabo para la prevención de la pandemia.

Por último, la **Escuela Municipal de Música**, ha iniciado el mes de septiembre con 90 matrículas, pero cada semana esta cifra se amplía. La oferta de la escuela se está adaptando con mucha rapidez a la nueva situación, planteando nuevas formas de aprender o de relacionarse con los alumnos, bien de forma presencial o telemática, y siempre respetando todas las medidas de seguridad. Los grupos se han adaptado a las ratios de las aulas y se cumplen las medidas de higiene antes y al finalizar la actividad. ■

GENTE MAYOR

El Ayuntamiento adapta el Casal de la Gent Gran para poder abrir, de nuevo, el Centro de Día

Montmeló cuenta con un Centro de Día con 30 plazas que no ha podido restablecer el servicio dadas las nuevas directrices e instrucciones de los departamentos de Salud y de Trabajo, Asuntos Sociales y Familia de la Generalitat de Catalunya marcadas por la pandemia

El pasado mes de agosto se iniciaron las obras para adaptar de forma temporal el Casal de la Gent Gran de Montmeló y poder solicitar la reapertura del servicio de Centro de Día que permanece cerrado desde el día 13 de marzo.

Una de las condiciones para poder dar el servicio de centro de día es que tanto los espacios como los trabajadores estén separados del servicio de residencia. El Casal de la Gent Gran es un equipamiento que cuenta con un acceso diferente al de la residencia y permite la separación de los espacios físicos y la organización separada e independiente de las personas trabajadoras de los dos servicios.

El cambio ha consistido en

adecuar el espacio del Casal de la Gent Gran según la normativa preceptiva, un uso de centro de día: modificación de los baños existentes, incluyendo una ducha en cada baño y la creación de un nuevo baño ubicado en la sala polivalente de la casa; los despachos se han transformado en espacios de enfermería, vestuarios y espacios para los profesionales.

Se ha adaptado también un espacio para servir la comida y lavar y desinfectar los utensilios de cocina, vajilla y cubiertos. En este espacio se ha adquirido un lavavajillas que se sumará al lavavajillas ya existente, y se ha instalado una mesa de trabajo neutra fabricada en acero inoxidable.

Paralelamente, del mes de marzo y hasta el restablecimiento del servicio, desde el departamen-



to de servicios sociales básicos, se ha realizado el seguimiento de las personas usuarias beneficiarias del servicio de centro de día ofreciéndoles servicios alternativos (SAD y comidas a domicilio), tal y como marca el Protocolo de coordinación de los centros de día de personas mayores y los servicios de atención domiciliaria, para mejorar la atención de las

personas en situación de vulnerabilidad y que requieren atención en su hogar.

Una vez finalizadas las obras es necesaria la visita de inspección del departamento de Trabajo, Asuntos Sociales y Familias de la Generalitat de Catalunya para obtener la autorización de reapertura del Centro de Día. ■

Se inicia el nuevo curso de talleres del Casal de la Gent gran ubicado en la G2M

Con el fin de dar respuesta a las nuevas necesidades surgidas a consecuencia del confinamiento y atendiendo las normativas higiénico sanitarias, se ha reanudado el curso de talleres del Casal de la Gent Gran de Montmeló en una nueva ubicación, de carácter excepcional, en el centro de Formación y Recursos G2M, en la planta baja del edificio B.

La nueva normativa dictada por las autoridades sanitarias correspondientes obliga a aplicar normas como son la bajada de ratios con un máximo de 10 usuarios por taller. Por este motivo este año a la hora de la inscripción, las personas usuarias podrán solicitar plaza en un máximo de tres talleres indicando el orden de prioridad.

Si se diera el caso de que las inscripciones superan el número de participantes por taller, habrá que realizar un sorteo para adjudicar las plazas. El personal del Casal se pondrá en contacto con cada uno para indicar a los talleres donde finalmente han obtenido plaza.

Este curso se estrenan 4 talleres para completar la oferta terapéutica a los talleres habituales: psicomotricidad, teatro musical, arteterapia y musicoterapia. Como novedad también se ofrece la opción en el taller de memoria de realizar el curso de forma no presencial. Una vez cerradas las inscripciones, se han inscrito un total de 103 personas. ■

Cambio en la dirección de Can Dotras

Consol Mollfulleda se jubila después de quince años al frente de Can Dotras

El Ayuntamiento de Montmeló rindió homenaje a la Consol, a finales del mes de julio en la última reunión del Consejo Rector de Can Dotras, y agradeció la labor y el esfuerzo continuado de esta trabajadora con un álbum fotográfico que recogía diferentes momentos de su paso por la residencia.

Consol Mollfulleda ha sido la directora del equipamiento durante los últimos quince años, y deja el cargo en un momento marcado por la pandemia. La directora de Can Dotras se mostró agradecida y emocionada por el reconocimiento a su labor y en declaraciones a Vallès Visió declaró, haciendo refe-

rencia a estos últimos meses: "Este último momento ha sido muy complicado con la pandemia, con miedo, con angustias. Realmente se te hacía un nudo y hemos tenido la suerte de que no ha entrado el microbio, no hemos tenido ni un caso, hasta la fecha, pero ha sido una presión considerable".

Desde el pasado día 14 de septiembre, la directora de la residencia será la señora Montserrat Valdayo, profesional con gran experiencia en el mundo residencial. Para contactar con la nueva directora se puede hacer a través de los canales habituales, teléfono de la residencia o bien por correo electrónico. ■



Tenir Cura

Persones que tenen cura de persones

Necessites ajuda a casa? · Vols algú de confiança? · Busques professionalitat?

Ajuda a domicili per a les persones grans i dependents

Personal amb titulació homologada i contractat per l'empresa en règim de seguretat social

i ara també...

Menú setmanal a domicili: 35,20€/setmana

Demana més informació

Francesca Perea

c/Bruc 6-8, Local 2 · 08110 Montcada i Reixac · 608 159 977 · www.tenircura.com · [@tenircura](https://www.facebook.com/tenircura)

DEPORTES Y OCIO

83 niños y niñas han disfrutado durante siete semanas del Casal d'Estiu

La edición de este año, marcada por la Covid-19, ha sido la más larga. El casal de verano 2020 se realizó desde el 29 de junio hasta el 14 de agosto



La organización del Casal ha venido marcada por la normativa Covid-19. Un año más, la sede central del Casal fue la escuela Sant Jordi que permitía entradas y salidas de los niños por cuatro puertas diferentes y se llevaron a cabo en dos horarios diferenciados.

Los niños fueron divididos en grupos de convivencia de un máximo de 10. Un total de siete grupos que recibieron el nombre de diferentes plazas del municipio: los grupos Quintana, Cucurny, Europa, Gran, Vila, Mil-lenari y Joan Miró.

Las actividades fueron muy variadas y en espacios diversos e hicieron del Casal d'Estiu un proyecto muy

Los niños fueron divididos en grupos de convivencia de un máximo de 10. Un total de siete grupos

enriquecedor para los niños y jóvenes: experimentos, gincanas, juegos de agua, talleres, juegos de pistas, juegos cooperativos, juegos psicomotrices, teatro y piscina. Como cada año, se ofreció también servicio de acogida y servicio de comedor que se llevó a cabo en el Bar Central. ■

Continúan abiertas las inscripciones a las actividades deportivas del pabellón

Las actividades dirigidas se realizan en el pabellón por la mañana y en el gimnasio de la escuela Sant Jordi por la tarde. La matriculación en la Escola Esportiva sigue abierta

El pabellón municipal ha abierto la nueva temporada con la misma oferta deportiva que otros años: yoga, pilates, cardio-tono, gimnasia para todas las edades, fit-corporal y tabata. También ha mantenido los precios de matriculación y las diferentes ofertas de abonos.

El gran cambio se produce en el emplazamiento de las actividades de tarde. Con el fin de compaginar los entrenamientos de los diferentes clubes deportivos y las normas higiénicas de limpieza y uso de los espacios internos del pabellón, las actividades

Todas estas medidas de seguridad son imprescindibles para que los niños y niñas de Montmeló puedan disfrutar del deporte de aprendizaje y educativo de una manera segura

dirigidas de la tarde se realizan en el gimnasio de la escuela Sant Jordi.

Por su parte, el periodo de matriculación en la Escola Esportiva continúa abierto, a fin de reorganizar en grupos reducidos y cerrados los horarios. Esto hace que también se haya visto retrasado el comienzo de la temporada que próximamente se anunciará. Todas estas medidas de seguridad son imprescindibles para que los niños y niñas de Montmeló puedan disfrutar del deporte de aprendizaje y educativo de una manera segura. ■



Las piscinas cierran después de un verano diferente

Esta ha sido una temporada de baño en las piscinas municipales totalmente atípica por las restricciones de seguridad impuestas por el Covid-19

La concejalía de Deportes valoró la apertura de esta instalación como una alternativa lúdica y de ocio en la situación post confinamiento que a principios de verano se estaba viviendo, aunque las restricciones de aforo y horarios podía ser un hándicap para las personas usuarias, como así ha sido. A pesar de todos estos impedimentos las piscinas han abierto esta temporada un total de 770 horas, 51 horas más que la tempora-

da anterior.

Con la nueva normativa Covid-19, el aforo se vio reducido a 280 plazas, mientras que otros años era de más de 600 plazas. La venta de abonos se cambió por la venta de entradas individuales online y el servicio de vestuarios no se pudo abrir. Todas estas restricciones han hecho que la cuota de personas usuarias de esta instalación se haya visto reducida casi a un 30% del aforo registrado la tempo-

rada 2019.

La concejalía ha elaborado una encuesta de satisfacción sobre la temporada y las personas usuarias de las piscinas ha valorado muy positivamente los servicios que se han prestado. Especialmente positivos han sido las valoraciones sobre la adaptación a las medidas de seguridad Covid-19 y la atención de los diferentes servicios: mantenimiento, socorrismo y controles de accesos. ■

PATRIMONIO

La historia de la Fábrica Cucurny centrará el interés de las Jornadas Europeas de Patrimonio 2020 en Montmeló

Los días 9,10 y 11 de octubre se presentan en toda Cataluña las Jornadas Europeas del Patrimonio. Montmeló acoge a este certamen con dos propuestas, la primera en el mismo municipio y la segunda en el asentamiento romano del Mons Observans.

En Montmeló hace algo más de cien años se instaló una de las factorías de gres y cerámica refractaria más importante de España y posiblemente de Europa. La fábrica Cucurny era reconocida no sólo por su gran producción, exportaba a todo el continente europeo, sino también por la alta calidad de sus manufacturas, caracterizadas por una fabricación casi artesanal.

Sábado 10 de octubre se celebrará justo en el emplazamiento donde había habido la antigua fábrica, la actual Plaza Constitución, una serie de actos para explicar

lo que supuso para Montmeló y para la historia de Cataluña la llegada de esta empresa a nuestras tierras.

Para llevar a cabo los diferentes actos sobre la Cucurny, desde el Archivo y desde el Museo se están recogiendo materiales procedentes de la fábrica: elementos manufacturados, documentos, catálogos y fotografías que ayuden a reivindicar todo lo que significó la Cucurny para el municipio de Montmeló. Puede contactar por teléfono (museo: 93 572 11 66) o por e-mail: museu@montmelo.cat o arxiu@montmelo.cat.

Por otra parte, el domingo 11 de octubre a las 11 h habrá una visita especial en el yacimiento de Mons Observans. Un comerciante de esclavos llegará al asentamiento para vender su mercancía y quizás comprar materia prima fresca. Esta actividad, debido a las medidas sanitarias vigentes tendrá un aforo limitado y se tendrá que hacer reserva anticipada a entrapolis.com

El equipo organizador recuerda que en los dos actos será obligatorio el uso de la mascarilla y respetar la distancia de seguridad entre las personas asistentes. ■



Vista aérea de la fábrica Cucurny de Montmeló



Soluciones Gràfiques

c. Sant Lluís, 11 • 08012 Vila de Gràcia
93 242 01 99 • db@dbcoop.cat
www.dbcoop.cat

Explica'ns el teu projecte
i buscarem la millor solució

Llibres, revistes, cartells,
targetes, tríptics, díptics,
agendes, calendaris, adhesius...
i molt més!

BAR RESTAURANTE
EL PEDREGAL

DESAYUNOS Y COMIDAS CASERAS



OBERTS
AL VOSTRE SERVEI

Consulteu condicions

C/ INDUSTRIA, 2 • 08160 MONTMELÓ • 93 546 49 13 • 627 483 725 • smlara@hotmail.es

TAXI MONTMELÓ

- ◆ Puntualidad
- ◆ Servicios concertados
- ◆ Servicios escolares
- ◆ Aeropuerto y puerto
- ◆ Enganche para remolque
- ◆ Cobro con tarjeta
- ◆ Paquetería (urgente)
- ◆ Mutuas y rehabilitación
- ◆ Vehículo amplio

Dani Carrillo

www.taxismontmelo.com

☎ 679 463 683



MOVILIDAD

Del 16 al 22 de septiembre, Semana Europea de la Movilidad

Montmeló se ha adherido nuevamente este año a la Semana Europea de la Movilidad 2020 entre el 16 y el 22 de septiembre y ha organizado una serie de actos a lo largo de la semana.

El Ayuntamiento de Montmeló trabaja para promover hábitos de movilidad más sostenibles, seguros y saludables como son los desplazamientos a pie, en bicicleta, en transporte público o en vehículo eléctrico, así como visualizar los cambios posibles en el uso del espacio público, mejorar la calidad del aire y la reducción de la contaminación y, un año más, se adhiere a la Semana Europea de la Movilidad. Con el lema 'Por una movilidad sin emisiones', este año se quiere trabajar para alcanzar la neutralidad en emisiones de carbono en 2050.

Las actividades presenciales se han visto afectadas por las

normas de seguridad impuestas por la Covid-19 y desde la concejalía de Movilidad han programado reuniones con diferentes entidades para planificar acciones futuras.

A lo largo de la semana se han realizado varias reuniones para planificar futuras acciones para fomentar una movilidad sostenible, como reuniones con las AMPAS donde tratar el tema de los caminos escolares como la apertura y horarios de entrada de las escuelas, el Pedibus, la APP Trazeo y el proyecto Casa/Tienda Amiga. También se quiere estudiar la posibilidad de ampliar los caminos con calles anexas, proponer la implanta-

ción el 2021 de municipio de zona 30 en el núcleo urbano, valorar la señalización de prohibido el acceso a autoescuelas alrededor de las zonas escolares y estudiar las posibilidades del aparcamiento de Sant Crist.

El martes 22 de septiembre, coincidiendo con el Día sin coches, se ha cerrado al tráfico de vehículos motorizados en las calles de acceso a la escuela Pau Casals, Sant Jordi y el tramo de la calle de Vic desde Doctor Ferran hasta Miquel Biada para facilitar el uso de medios sostenibles y saludables como la movilidad a pie o el uso de la bicicleta para acceder a los centros. ■

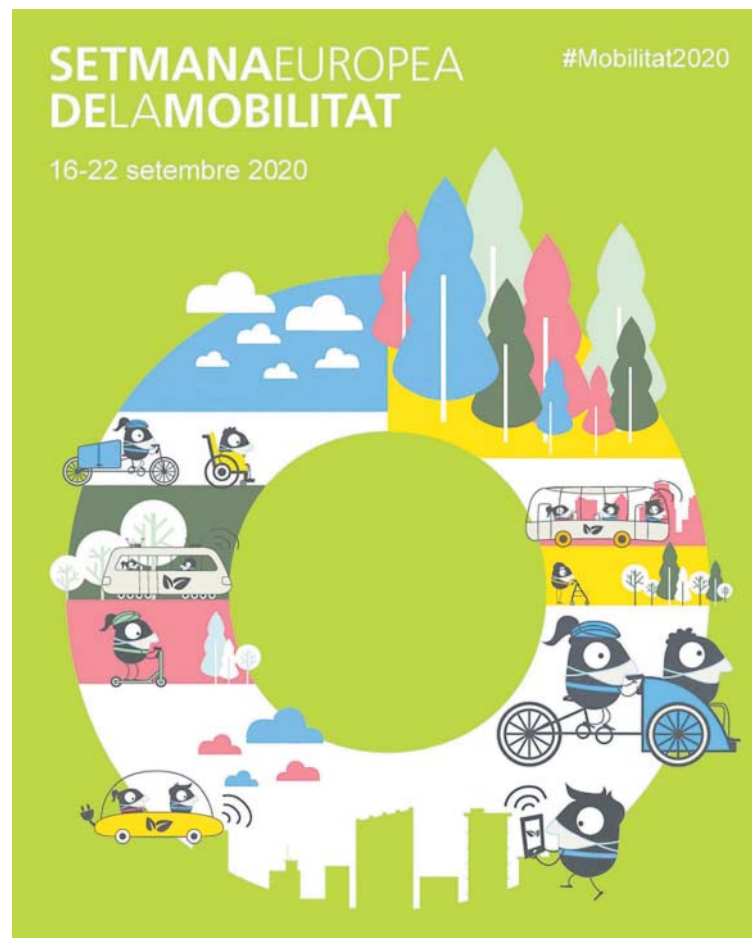

MEDIO AMBIENTE

Nueva convocatoria de acceso a los huertos urbanos de Montmeló

Durante el mes de octubre se abre una nueva convocatoria de acceso a los huertos urbanos de Montmeló y estará abierta indefinidamente hasta crear una lista de espera de mínimo 10 personas



Esta convocatoria está abierta a todas aquellas personas mayores de edad empadronadas en el municipio con una antigüedad mínima de 3 años. Las personas demandantes o cualquier otro miembro de la misma unidad familiar no pueden disponer de ningún

otro huerto o terreno de cultivo en Montmeló o el Vallès Oriental. Sólo se podrá presentar una solicitud por unidad de convivencia.

También se tendrán en cuenta una serie de criterios a la hora de efectuar la selección, en caso de que haya más solicitudes que

parcelas disponibles: estar parado, ser beneficiario de la renta mínima de inserción (PIRMI), ser mayor de 65 años o pensionista o tener un certificado de discapacidad.

La solicitud para tomar parte en esta nueva convocatoria se presentará en la OAC de manera presencial. ■

Constituida la Comisión de Seguimiento de los episodios de olores

El jueves 3 de septiembre, se constituyó la Comisión de Seguimiento de los episodios de olores para detectar los focos emisores y elaborar un Plan de actuación con el fin de eliminarlos

Ante los repetidos episodios de olores en el municipio, a principios del mes de agosto el Ayuntamiento pidió la colaboración ciudadana para recabar datos y poder tener información de la tipología y la procedencia de los olores y así poder localizar los focos de emisión.

Esta comisión está formada por personal técnico y político de las áreas de Medio Ambiente, Promoción Económica y Comunicación, así como la Policía Local, Gerencia y los Servicios jurídicos del Ayuntamiento.

En la reunión de constitución se analizaron los datos de los formularios web que unos ochenta vecinos y vecinas del municipio llenaron durante el mes de agosto. La tipología de olor y la ubicación han permitido hacer una primera aproximación de tres posibles focos emisores.

A lo largo de este mes de septiembre, el alcalde está en-

trevisándose con las personas responsables de los presuntos focos para informarles del requerimiento de los servicios técnicos del Ayuntamiento con el objetivo de subsanar las deficiencias para resolver estos episodios y con la advertencia de la incoación del correspondiente expediente sancionador en caso de que no se solucionara.

Paralelamente, se solicitará el informe de los datos recogidos por la unidad móvil de vigilancia de la contaminación atmosférica -Servicio de Vigilancia y Control del Aire de la Dirección General de Calidad Ambiental y Cambio Climático de la Generalitat de Catalunya- que estuvo instalada frente al Ayuntamiento.

El formulario de recogida de datos continúa abierto dado que se trata de una importante herramienta para ayudar a resolver definitivamente el tema de los episodios de olores en el municipio. ■

CIVISMO

Ha comenzado la campaña de control de perros registrados en el censo de ADN

Desde el día 15 de septiembre se está llevando a cabo un control de los perros registrados en el censo de ADN, que se inició en julio de 2019 y que la pandemia detuvo.

En esta fase la policía local procederá a solicitar la chapa con el código QR que se entrega en el momento de hacer el censo. Si en ese momento no se lleva la chapa, colgada del collar o en el bolsillo de quien pasea el perro, se dará un plazo de 15 días para presentarla en la sede de la policía local.

Quien no la lleve porque todavía no ha hecho el trámite del censo dispondrá del

mismo plazo de 15 días para proceder a hacerlo, y evitar así la sanción prevista en la Ordenanza. Estas comprobaciones se harán en la vía pública y también en las zonas de recreo para perros (ZEG) del Milenario, el Pedregal, el camino de los agricultores y el Matadero.

La fase de comienzo de recogida de excrementos no recogidos por los propietarios y propietarias de los perros está prevista que comience

el próximo mes de octubre y también se hará en la vía pública y en las zonas de recreo para perros (ZEG).

Al mismo tiempo en que se comprobará el censo también se recordará la obligación de llevar siempre atados los perros y de llevar una botella con agua para limpiar los orines y así no dañar el mobiliario urbano. Cuando se formaliza el censo genético se entrega una botella de plástico.



Tercera campaña de Censo genético de perros con muestras de ADN

En octubre de 2020 se inicia la 3ª campaña de Censo genético de perros con muestras de ADN. Los vales para poder realizar la toma de la muestra se pueden conseguir de manera telemática, mediante la Oficina Virtual de Trámites, o presencial en la Oficina de Atención a la Ciudadanía. Con este vale es necesario pedir cita previa en el Centro Veterinario del Vallès (Av. Pompeu Fabra, 29 Montmeló) que es la clínica veterinaria concertada

y autorizada por la empresa ADN Canino, adjudicataria del concurso público.

Para hacer la toma de muestra en cualquier otro centro, éste debe cumplir unos requisitos técnicos imprescindibles para que sea válida. Los marcadores genéticos que la clínica elegida debe analizar son los recomendados por la ISAG (*International Society for Animal Genetics*). Una vez la clínica haga entrega del informe del resultado obtenido, deberá llevar el documento

para su incorporación en la base de datos del censo canino genético del Ayuntamiento de Montmeló en las oficinas de la OAC, mediante registro presencial.

El 31 de octubre finaliza el plazo para solicitar la subvención del 100% del censo genético de perros con muestras de ADN. Una vez transcurrido este plazo, el precio para inscribirse en el registro genético canino será de 35 € en cualquier clínica veterinaria. ■

RECUPERACIÓN - REPARACIÓN DE PALETS
 EMBALAJES NUEVOS Y USADOS
 ESTÁNDAR Y A MEDIDA
 SELECCIÓN ESMERADA PARA EXPORTACIÓN
 STOCKS PERMANENTES
 SERVICIO RECOGIDA DE PALETS

PALETS PALMA E HIJOS

Empresa fundada en 1985
30 años ofreciendo nuestros servicios y productos

93 568 32 20 • 669 76 28 02
 paletspalma@paletspalma.com

Consiga efectividad en productos esenciales para su negocio, con nuestro servicio de mantenimiento, reparación y venta.

COPILUX OFIMÀTICA

Print Copy
 Scan Fax

DEVELOP

KONICA MINOLTA
RICOH

687 71 21 96
 comercial@copilux.com
 www.copilux.com

AM
 aluminios montornès

CARPINTERÍA DE ALUMINIO
 SERVICIO DE CERRAJERÍA DE SEGURIDAD

Federico García Lorca, 17-bajos
 08170 Montornès del Vallès | Barcelona
 T. 935 680 281 M. 678 681 598
 www.aluminios-montornes.com

Tallers Serrat Font, S.L.

Reparació de l'Automòbil
 Mecànica - Planxa - Pintura

C/ 1er de Maig, 2 - Tel. 93 572 06 85 - Mòbil 635 636 121
 08160 MONTMELÓ - t.serratfont@sf-inter.net

CULTURA

Todo listo para comenzar una nueva temporada en La Torreta y la Polivalente

Desde mediados del mes de septiembre están abiertas las inscripciones a los talleres del centro cultural La Torreta y la Sala Polivalente abre sus puertas este sábado 26 con la obra Amor Oscuro

Este año los talleres de La Torreta se adaptarán a las medidas de la Covid-19 para ofrecer un servicio seguro a la ciudadanía. Para hacerlo se reajustarán las distribuciones de los talleres y se adaptarán las plazas en los espacios. La Torreta ofrece todo un mundo de posibilidades para aprender y pasarlo bien con los talleres culturales con oferta diferentes por grupos de edad: cerámica, artes plásticas, danza, percusión, dibujo, circo,

meditación con instrumentos, danza del vientre, yoga, fotografía digital, hipopilates, manualidades, pintura creativa, etc. Más información en el teléfono 93 572 10 33 y/o al correo electrónico latorreta@montmelo.cat

Por su parte, el sábado a las 20 h se estrena la nueva temporada de La Polivalente con Amor Oscuro (Sonetos), obra teatral producida por la compañera Viridiana. Este trabajo escénico es una adaptación sobre los

textos del libro apócrifo de Federico García Lorca Sonetos del Amor Oscuro. Los mejores poemas de Federico, los últimos que escribió, los que más dicen sobre él. Este es el primer espectáculo de la temporada de La Polivalente que abre con una capacidad para 80 personas. Recordemos también que la venta de entradas es a través de la plataforma entrapolis.com. Más información en salapolivalent.montmelo.cat. ■

La biblioteca vuelve al horario y las actividades habituales con las medidas Covid-19

La biblioteca La Grúa retoma paulatinamente la actividad habitual, con aforo limitado y hay cita previa para consulta en sala, servicio de ordenador y préstamo. Para pedir cita hay que llamar al teléfono 935720583, por correo electrónico a: b.montmelo.lg@diba.cat o a través de la biblioteca virtual: biblioteca-virtual.diba.cat/solicitud-de-cita-previa. A partir del 5 de octubre el equipamiento abrirá el miércoles y sábado de 9.30 a 13.30 h y lunes, martes, jueves y viernes de 16 a 20.30 h.

La biblioteca está terminando de preparar las actividades que programa cada año con las medidas de seguridad sanitaria correspondientes para la pandemia del Covid-19. Obligatorio llevar mascarilla, el uso del gel hidroalcohólico y distancia de seguridad. Al entrar se registrará la temperatura y la asistencia. Todas las actividades organizadas por la Biblioteca son gratuitas, pero habrá inscripción previa.

La primera actividad prevista es la presentación del libro "Comerciales del amor" de la



joven montmelonina Judith Requena, que se realizará el día 9 de octubre a las 18 horas en los jardines de la Torreta. ■

La Oficina de Catalán y Òmnium organizan grupos de conversación

Al llegar septiembre empiezan las ganas de estudiar, de descubrir, de conocer, es cuando todo el mundo intenta informarse para apuntarse a un curso, un taller, una formación para aprender más. La Oficina de Catalán, además de ofrecer un curso de catalán dirigido a las personas que hace poco que han llegado al pueblo, ha organizado con el apoyo de la entidad de Òmnium Montmeló, unos grupos de conversación a partir del 5 de octubre.

Los grupos de conversación van dirigidos a aquellas personas que entienden el catalán

pero que todavía no se han decidido a hablarlo. Estos grupos lo que pretenden es charlar, coger confianza a la hora de comunicarse y relacionarse con otras personas que se encuentran en la misma situación.

Respetando las medidas de seguridad Covid-19, se han organizado grupos reducidos: uno los lunes por la mañana de 11 h a 12 h y otro lunes por la tarde de 19 a 20 h, en la G2M. Las inscripciones se harán en la Torreta o bien enviando un correo a montmelo@cpnl.cat enviando los datos personales y el horario que más interese. ■

Concurso de frases hechas

¿Qué significa en catalán *qui no arrisca?*
¿A qué nos referimos cuando decimos que *el més calent és a l'aigüera?*
¿Cuando fem salat? ¿O fer el préssec? ¿O pesem figues?

La cultura popular catalana está llena de frases hechas y cada una de ellas la utilizamos según nuestras intenciones.

La Oficina de Catalán de Montmeló os anima a partici-

par en un concurso mensual para averiguar cuál es el significado de una frase hecha. De las tres propuestas, sólo una de ellas es correcta. Una vez sepas la respuesta se puede enviar a montmelo@cpnl.cat poniendo la opción correcta, tu nombre y teléfono. Entre todas las personas participantes de los meses de septiembre, octubre y noviembre se hará un sorteo de un lote repleto de cultura. ■

Qui no arrisca, no pisca

Què volem dir quan parlem de... **Ser la xocolata del lloro**

1. Ser una cosa molt poc important o molt secundària.
2. Ésser una persona molt dolça a l'hora de parlar.
3. Ser una cosa prescindible.

Envia l'opció correcta a: montmelo@cpnl.cat



CARNISSERIA · CANSALADERIA
ELABORACIÓ PRÒPIA DES DE 1966

**SERVEI
A
DOMICILI**

CATÀLEG DE PRODUCTES
MENSUAL DISPONIBLE



Comandes:

Telèfon: 93 568 11 94

Whatsapp: 603 360 029

C/ Major, 5 - Montmeló



Presupuesto 2021, un compromiso para la recuperación económica y social

Tradicionalmente el mes de septiembre tiene un componente de reencuentro, de reinicio, que afecta a la mayoría de los ámbitos de la sociedad. El periodo vacacional que precede en septiembre había sido siempre una pausa que permitía "cargar" las pilas para afrontar la parte final del año y encarar el nuevo curso con el máximo de fuerza posible.

Este año, la pandemia del Covid-19 ha trastornado todas las previsiones y certezas que pudiéramos tener. Lo ha hecho antes, con un confinamiento y un paro económico sin precedentes y luego, con un montón de incertidum-

bres que se deben ir resolviendo una a una y en función de la situación. No hay experiencias previas que marquen las pautas ni protocolos absolutos.

Los ayuntamientos como primera administración a las que la ciudadanía se dirige somos la asignatura pendiente desde la recuperación de la democracia.

Nunca se ha resuelto la financiación que permita hacer frente a las competencias propias, las obligatorias, y a las impropias o voluntarias. Cuando se ha querido contener el déficit, el gasto y/o el endeudamiento a los que primero se han mirado son las administraciones locales. Unas administraciones que, menos contadas excepciones, siempre han hecho los deberes controlando sus déficits, reduciendo el endeudamiento y acumulando, incluso, remanentes positivos.

Desde el 2013, además de no tener resuelto el tema de la financiación, los ayuntamientos están encorsetados por la Ley 27/2013 de Racionalización y Sostenibilidad de las Administraciones Locales. Una ley con normas como la "regla de gasto", el límite de endeudamiento o el periodo medio de pago, el incumplimiento de una de las que comportaba el castigo de los "planes económicos financieros". Unos planes que, en definitiva, perjudican los servicios ofertados a la ciudadanía puesto que limitan el gasto en todos los ámbitos.

La eliminación de la regla de gasto para el ejercicio 2020, y previsiblemente para el 2021, ha sido un primer paso en el camino de dotar a los ayuntamientos de las herramientas imprescindibles para afrontar el cierre

del 2020 y hacer un presupuesto para el 2021 que deberá tener como objetivo la recuperación económica de las familias, los autónomos y las empresas. Un presupuesto de resistencia y a la vez cargado de optimismo para que la ciudadanía lo merezca.

Con una previsión de menos ingresos corrientes, deberán ser las aportaciones del Estado, la Generalitat y otras administraciones supramunicipales las que doten a los ayuntamientos de los recursos necesarios para acompañar la ciudadanía en un camino que se prevé duro.

El endeudamiento, que en Montmeló, está muy lejos de lo que permite la Ley será la otra fuente de financiación a la que se tendrá que recurrir, llegado el caso y con el objetivo claro del mantenimiento de todos los servicios.



Sin educación ni sanidad, ni vieja ni nueva normalidad

La llamada "nueva normalidad" o "etapa de recuperación" ya está aquí. Nuevos protocolos, planes y medidas en los trabajos, en la calle, en el transporte público, los comercios ... Y también en los centros de atención primaria y en las escuelas.

Parece que haya pasado mucho tiempo, pero no hace tanto, en primavera, aplaudíamos el heroísmo del personal sanitario y pedíamos más recursos para la sanidad pública. ¿Ahora quizá tocaría aplaudir al personal de las escuelas?

En todo caso será necesario que tengamos memoria y que reclamemos donde corresponda los recursos que se están dejando de destinar a servicios públicos esenciales. Desde Canviem

Montmeló plantábamos cara a los recortes desde mucho antes de la pandemia y lo seguiremos haciendo mientras sea necesario.

Porque de momento la plantilla de médicos y maestros de Montmeló no está aumentando, sino lo contrario, a pesar de la situación pandémica de excepcionalidad.

Porque el personal educativo y sanitario de Montmeló se merece unas condiciones de trabajo dignas para poder ofrecer el mejor servicio.

Porque sin invertir en sanidad y educación y con las recetas economicistas de la vieja política, no cambiaremos, como mucho disfrazaremos, la "vieja normalidad".

Por ello, Canviem Montmeló - En Común Podemos, hemos reclamado al Gobierno de la Generalitat y al Ayuntamiento:

- **Revertir los recortes en educaci-**

ón pública en Montmeló el curso

2020/2021. En el Pleno municipal de junio presentamos una moción para reclamar que se revirtieran los recortes de los últimos años en las escuelas e instituto de Montmeló, dotándolos de más recursos económicos y humanos. Esto quería decir ratios por debajo de los 20 alumnos por clase, que las dos escuelas de primaria volvieran a disponer de las plazas de técnicas de educación infantil y de educación especial y el retorno de la 4ª línea de 1º de ESO en el Instituto. Parte de las demandas se han conseguido, pero los refuerzos de nuevos maestros para las escuelas de Montmeló han estado 0.

- **Retorno de los servicios médicos de pediatría y urgencias nocturnas en el CAP de Montmeló.** Como reclamábamos ya en 2012, cuando recogimos cerca de un millar de firmas con la campaña "El CAP no es

toca!", en el último Pleno apoyamos una moción para recuperar los servicios de antes de la pandemia. No queremos que con la excusa de la Covid-19 se supriman servicios, como la pediatría o las urgencias nocturnas, que ya estaban siendo recordados los últimos años.

- **Ampliar el sistema de salud público con servicios de dentista.** A propuesta de En Común Podemos, que presentó una Proposición de Ley aprobada en el Parlamento el 15 de septiembre, un amplio abanico de servicios de salud bucodental se incluirá en el sistema de salud público. Con esta iniciativa la atención primaria prestará servicios como revisiones; higienes dentales; el tratamiento de malformaciones y contusiones, así como también de caries; y endodoncias y exodoncias.

Puedes contactar con nosotros en la dirección: info@canviemmontmeló.cat



El arranque de un nuevo curso

Ha llegado septiembre y con este mes también el arranque del nuevo curso escolar. Este curso no será como los otros, este año volvemos con la sonrisa escondida por la mascarilla, pero con más ilusión que ningún año. Después de seis meses sin pisar la escuela, ni ver a los compañeros y compañeras seguro que el reencuentro será esperado, pero no podemos olvidar que será un año donde habrá que **respetar las 3M: metros, manos y mascarilla.** De esta manera evitaremos contagios y podremos seguir

con esta nueva normalidad que nos ha tocado afrontar. Si entre todas hacemos el esfuerzo estaremos **cuidando de las personas más vulnerables.**

También queremos mencionar las **entidades** que seguro os habéis tenido que adaptar a las medidas de seguridad que sanidad ha ido aconsejando y esto os habrá hecho trabajar mucho. Queremos reconocer este trabajo que sabemos que no ha sido nada fácil, ya que los protocolos van variando constantemente.

Desde **FEM Montmeló estamos a su disposición** para transmitir sus dudas y sugerencias, así como para

tratar de encontrar la mejor solución y dar respuesta a las inquietudes que seguro producirá esta nueva situación. Pueden dirigirse a nosotros por los formularios que tenemos disponibles en la web www.femmontmeló.cat o por email a info@femmontmeló.cat y estaremos encantados de escucharles y ofrecerles nuestro apoyo para llevar a cabo su actividad con la seguridad más grande posible.

Aprovechando que en septiembre también se celebra el día mundial sin coches en favor de la **sostenibilidad** queremos hacer memoria y recordar como durante los meses de confinamiento

los niveles de contaminación bajaron notablemente, la naturaleza recuperó terreno y los caminos estaban más limpios del habitual. Por eso, ahora que **retomamos gran parte de la actividad** debemos **tomar conciencia y cuidar de nuestros espacios verdes y naturales**, ya que nos dan la oportunidad de pasear por ellos.

Desde FEM Montmeló también arrancamos un nuevo curso donde **nuestros grupos de trabajo** continuarán trabajando duro para **aportar propuestas y soluciones** para un Montmeló mejor, más sostenible, cercano a las personas y donde vivir y convivir sea todo un placer.



Empieza un nuevo curso

A punto de entrar en otoño, no sólo comienza el nuevo curso para nuestros hijos e hijas, también ponemos en marcha un curso político 2020-2021, ambos muy diferentes pero ambos marcados por esta situación de inquietud e incertidumbre para saber hacia dónde evolucionará esta crisis sanitaria, que nos propondrá retos a todos los niveles.

La economía familiar se ve afectada por el cierre o reducción de trabajadores en algunos sectores, el paro y los ERTE han sido uno de los temas más comentados y las relaciones sociales se

han visto afectadas por las medidas de seguridad que debemos tomar para de mantener distancias y evitar contactos.

Encaramos este nuevo curso pues, con una nueva perspectiva, ya que, todo lo que prevemos cuando empezamos la legislatura, lo hemos tenido que ir modificando y adaptando a la nueva situación que ha variado constantemente.

La vuelta al cole será uno de los retos donde tener más cuidado, después de meses, de la reanudación de los estudios y el reencuentro entre alumnos prevé unas medidas de seguridad e higiene que debemos seguir todos juntos.

Desde el consistorio, tenemos claro

que los departamentos de promoción económica y comercio tendrán un papel clave en los próximos meses, tanto para ayudar a los usuarios de la bolsa de trabajo, a quien tenga que hacer trámites con la administración por temas de paro o ERTE, como a las empresas que tengan dudas o problemas a la hora de afrontar esta etapa

La colaboración con servicios sociales será importante para poder actuar y hacer frente (además de los usuarios que ya hay) a todos aquellos nuevos afectados por la Covid-19

Los usuarios del Casal de la gente mayor tienen ahora a su disposición los espacios de la G2M para poder

continuar con sus talleres y actividades mientras el Centro de día ocupa una parte del Casal.

La planificación del nuevo Plan de Mandato y los presupuestos para el 2021 serán de gran importancia para afrontar con garantías este nuevo curso y superar juntos todos los retos.

Estamos de acuerdo en que son días complicados, pero todos tenemos que poner de nuestra parte y hacer que Montmeló siga adelante, como pueblo cohesionado y unido, vamos a salir.

¡Cuidaos, cuidémonos!

Puede contactar con nosotros a través de las redes o en: amonserrat@montmeló.cat