

CRÒNICA

DE MONTMELÓ

Butlletí municipal
de l'Ajuntament
de Montmeló

030
GENER 2020



L'arribada dels Reis d'Orient tanca les festes nadalenes

Montmeló aprova el pressupost de 2020 per unanimitat

El passat 17 de desembre, al Ple Extraordinari de l'Ajuntament, es va aprovar el pressupost per a l'any 2020. El pressupost 2020 de l'Ajuntament de Montmeló destaca pel seu caràcter més social i més sostenible. També crida l'atenció que s'ha aprovat per unanimitat, una situació que no es repetia al municipi des del primer mandat democràtic al poble, fa gairebé 40 anys.

Nova campanya de cens genètic de gossos

El mes de febrer s'inicia de nou la campanya de cens genètic de gossos amb mostres d'ADN de forma gratuïta. El cens es pot realitzar de manera telemàtica, mitjançant l'Oficina Virtual de Tràmits (OVT), o presencial a l'Oficina d'Atenció a la Ciutadania (OAC), durant tot el mes de febrer. El cost de la inscripció és de 35 € subvencionat al 100% durant el mes de febrer.

PROYECTOS  REFORMAS
ERENCIA
LA SOLUCIÓN GLOBAL EN SERVICIOS

**Garantía de calidad y éxito
con un enfoque innovador
y máxima profesionalidad**



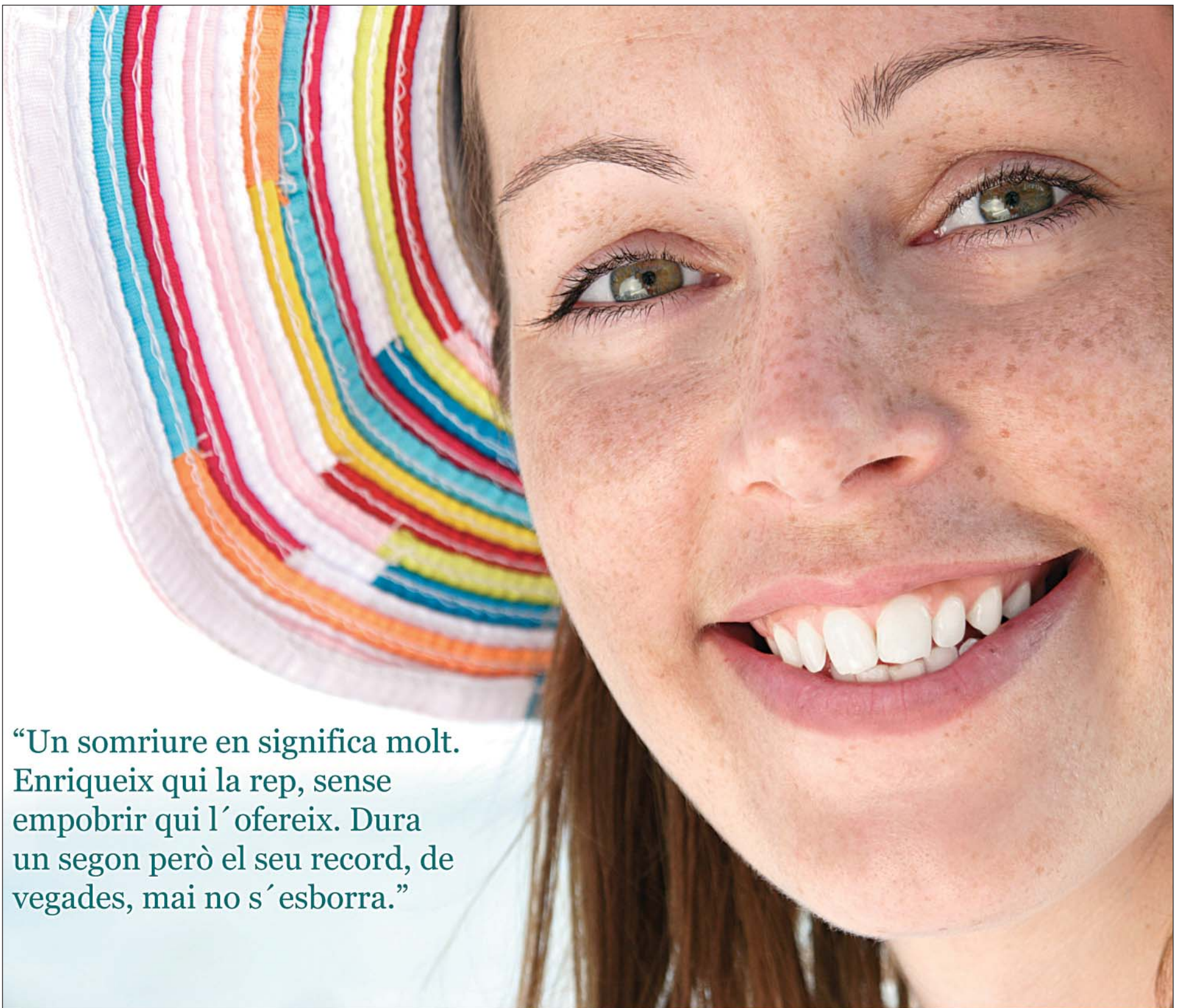

“Un somriure en significa molt. Enriqueix qui la rep, sense empobrir qui l’ofereix. Dura un segon però el seu record, de vegades, mai no s’esborra.”



CLINICA DENTAL

CAP DENTAL MONTMELO

C/Vic 28, 93 572 17 23
08160 Montmelo
montmelo@capdental.es

- **Odontologia general.**
- **Periodòncia.**
- **Implantologia.**
- **Pròtesis dental.**
- **Conservadora.**
- **Ortodòncia.**
- **Estètica dental.**
- **Disfunció temporomandibular.**

EDITORIAL

Pressupostos 2020: despesa social, sostenibilitat i unanimitat

Els pressupostos municipals per al 2020 aprovats pel Ple de l'Ajuntament el passat dia 17 de desembre tenen, al marge de les partides que els conformen i de les seves dotacions, diferents característiques que cal destacar. D'entrada, són uns pressupostos que mantenen i fins i tot amplien el seu caràcter social, amb més d'1,2 milions d'euros, un 10% del total de la despesa corrent, destinats a acció social. Enguany comença també la recuperació de les partides destinades a Projectes de Cooperació; una recuperació que acabarà significat l'1% dels ingressos corrents l'any 2022. Per a 2020 la partida pressupostada és de 45.000 euros, un 0,33% d'aquests ingressos corrents.

La sostenibilitat també és un dels eixos que conformen el que ha de ser un objectiu estratègic de la legislatura, i no



tan sols d'un exercici. És per això que s'han reservat partides per dur a terme un estudi de viabilitat i d'impacte per a la creació d'una empresa d'autogeneració energètica municipal. També es farà un estudi per a la possible implementació de la recollida de residus domèstics pel sistema "porta a porta" dintre d'una aposta decidida per aconseguir avançar en els objectius de l'Agenda 2030.

Aquests aspectes que defineixen els pressupostos junt amb altres no menys importants, com quines han de ser les inversions prioritàries o la implementació de nous serveis, difícilment s'haurien pogut aconseguir sense la unanimitat dels quatre grups polítics que conformen el Ple municipal.

A la proposta inicial de l'equip de Govern es van afegir les propostes fetes pels altres tres grups; algunes totalment

i altres amb els imports que van permetre els nous càlculs tot tenint en compte que els ingressos estan molt definits.

Les negociacions van satisfer a totes les parts i finalment es va aconseguir una fita que feia prop de quaranta anys que no s'aconseguia, que els pressupostos municipals de Montmeló s'aproveïssin amb el vot a favor de tots els grups.

Es va aconseguir, en definitiva, un acord en en els números que reflecteix la unanimitat que mou l'acció política de les formacions representades al Ple, que no és altra que el benestar de tota la gent del nostre poble.

Aquesta unanimitat s'ha de mantenir en el temps doncs venen anys en què s'han d'entomar projectes estratègics que conformaran el Montmeló del futur. ■

Lluís Esteban,
regidor d'Hisenda



AJUNTAMENT DE
MONTMELÓ

Edita: Ajuntament de Montmeló

Redacció i fotografia: Oficina de premsa i comunicació

Assessorament lingüístic: Oficina de Català de Montmeló. CNL Vallès Oriental

Maquetació: DBcoop, sccl

Publicitat: GPL, sccl

Impressió: DBcoop, sccl
DL: B-21.541-2013

Impress en paper ecològic,
4.000 exemplars.
Distribució gratuïta

TEMA DEL MES

Calendari Fiscal 2020

IMPOST SOBRE BÉNS IMMOBLES URBANS

- 1a fracció domiciliats: 04/05/2020
- 2a fracció domiciliats: 01/07/2020
- 3a fracció domiciliats: 01/09/2020
- 4a fracció domiciliats: 02/11/2020
- 1a fracció NO domiciliats: 04/05/2020 al 06/07/2020
- 2a fracció NO domiciliats: 04/09/2020 al 05/11/2020

IMPOST SOBRE BÉNS IMMOBLES RÚSTICS

- 04/09/2020 al 05/11/2020

IMPOST SOBRE BÉNS IMMOBLES RÚSTICS CONSTRUÏTS

- 04/09/2020 al 05/11/2020

IMPOST SOBRE BÉNS IMMOBLES DE CARACTERÍSTIQUES ESPECIALS

- 04/05/2020 al 06/07/2020

IMPOST SOBRE VEHICLES DE TRACCIÓ MECÀNICA

- 02/03/2020 al 04/05/2020

IMPOST SOBRE ACTIVITATS ECONÒMIQUES

- 18/09/2020 al 18/11/2020

TAXA PER GESTIÓ DE RESIDUS DOMÈSTICS

- 1a fracció domiciliats: 02/06/2020
- 2a fracció domiciliats: 03/08/2020
- 3a fracció domiciliats: 01/10/2020
- 4a fracció domiciliats: 01/12/2020
- 1a fracció NO domiciliats: 04/05/2020 al 06/07/2020
- 2a fracció NO domiciliats: 02/10/2020 al 04/12/2020

TAXA PER GESTIÓ DE RESIDUS COMERCIALS

- 04/09/2020 al 05/11/2020

TAXA DEL SERVEI DE CEMENTIRI MUNICIPAL

- 04/05/2020 al 06/07/2020

TAXA PER ENTRADES DE VEHICLES - GUALS

- 04/05/2020 al 06/07/2020

TAXA DEL SUBMINISTRAMENT D'AIGUA

- 1r trimestre: 26/03/2020 al 26/05/2020
- 2n trimestre: 26/06/2020 al 26/08/2020
- 3r trimestre: 25/09/2020 al 26/11/2020
- 4t trimestre: 24/12/2020 al 26/02/2021



INSTAL·LACIONS CERTIFICATS ENERGÈTICS ITES
ENGINYERIA ASSESSORAMENTS REFORMA
 AIXECAMENTS PERITATGES LEGALITZACIONS CÈDULES
 INFORMES **ARQUITECTURA** DISSENY
 MANTENIMENT REPLANTEIG
 TAXACIONS RETAIL FACILITY INTERIORISME RENDERS
ACTIVITATS PROPERTY OBRA NOVA URBANISME
 ENDERROCS PAISATGISME PATRIMONI REHABILITACIÓ

Av. Pompeu Fabra núm. 6 BXS B
 Montmeló 08160 (Barcelona)
 C/ Àvila, 48 2º C · 08005 Barcelona

93 572 13 93 · 660 749 702
 www.m29.es · www.iteedificis.com
 info@m29.es

Jose Antonio Molina Saiz Arquitecte col·legiat 37.618/3 | Víctor I. Gómez Martínez Arquitecte tècnic col·legiat 10.354

Carrefour viajes Lo mejor está por viajar  

c/ Diputació, 6 · Montmeló
93 579 13 43

MSC CRUCEROS

Mediterráneo inolvidable

7 noches | MSC Divina
Salidas del 13 abr al 16 nov 2020

desde **469€**
con bebidas ilimitadas y tasas incluidas

PAQUETE DE BEBIDAS ILIMITADAS EASY INCLUIDO

50% DTO. CUOTA DE SERVICIO

5% DTO. SOCIOS MSC VOYAGERS CLUB

5% DTO. SOCIOS STATUS MATCH

AMPLIACIÓN CAMBIA PRECIOS ACTUALIZADOS

HISENDA

El Pressupost 2020 de Montmeló en xifres

El pressupost de l'Ajuntament de Montmeló destaca pel seu caràcter més social i més sostenible. Valorat en poc més de 14 milions €, va comptar amb l'aprovació de totes les forces polítiques de l'arc municipal.

A continuació exposem en xifres les dades més destacables:

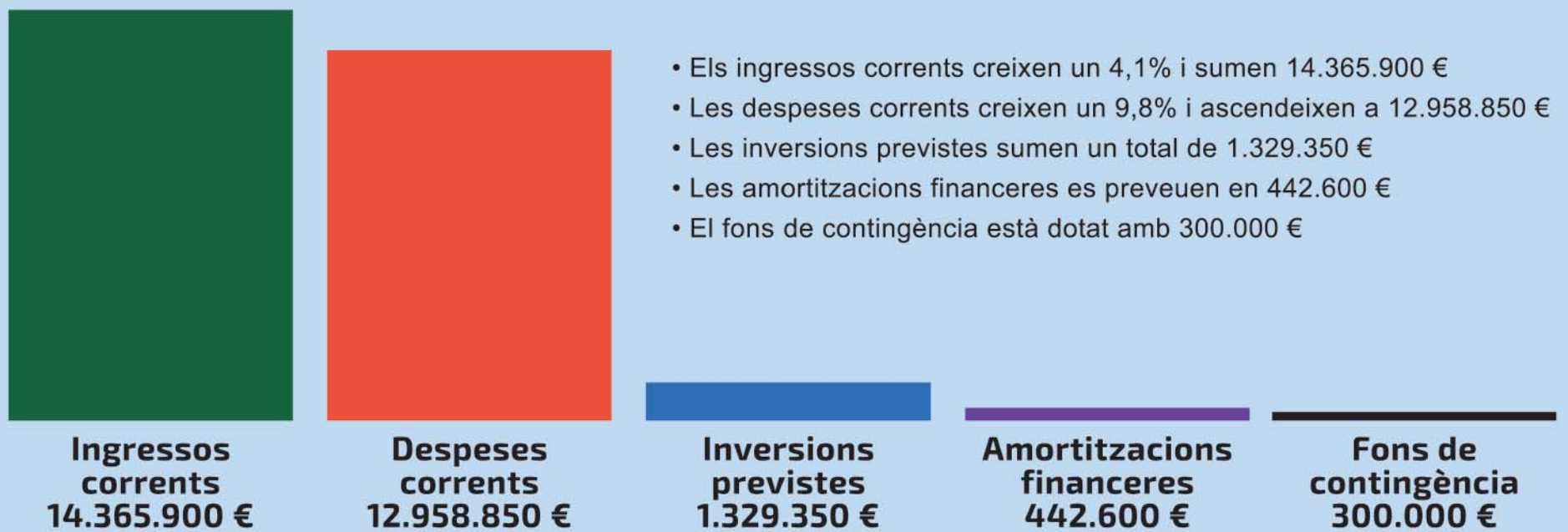

Inversions i despeses

1.213.550 € Acció social	• La despesa en Acció social, inclòs personal assignat, creix un 10,07% i és de 1.213.550€, un 10% del total de les despeses corrents. Representa el 9% dels ingressos corrents de l'Ajuntament
794.000 € Tractament residus	• La despesa de les diferents partides que integren el tractament de residus passa a ser de 794.000 € anuals, un 25,33 % superior a la de l'exercici 2019
45.000 € Projectes Cooperació	• En el pressupost de 2020 s'inicia el procés de recuperació de les assignacions a projectes de cooperació. Enguany, amb 45.000 € assignats, s'arriba al 0,33%. L'objectiu és arribar en tres anys a l'1% dels ingressos corrents. La despesa financera es redueix un 21% i passa a ser de 54.900 €
38.000 € Entitats esportives	• S'incrementa la partida de subvencions a les entitats esportives fins a 38.000 €
35.000 € Grades Sala Polivalent	• Dotació, via rènting, de 35.000 € per a proveir la Sala Polivalent de grades retràctils
25.000 € Skate Park	• Hi ha una partida específica de 25.000 € per a la construcció d'un skate park

Partides específiques noves

9.000 € Circuit Cal·listènia	• Dotació per a posar en marxa un nou circuit de cal·listènia: 9.000 €
5.000 € Ràdio Montmeló	• Impulsar Ràdio Montmeló Online: 5.000 €
5.000 € Formació aturats	• Formació exclusiva per a persones aturades: 5.000 €
3.000 € Programa mares joves	• Programa de suport a mares joves i mares treballadores: 3.000 €
2.000 € Memòria històrica	• Treballs escrits relacionats amb la Memòria Històrica: 2.000 €

Altres dades a tenir en compte

- La **despesa financera** es redueix un **21%** i passa a ser de 54.900 €
- L'**endeutament** a llarg termini és a 1 de gener, del **23,50%** dels ingressos corrents, molt lluny dels límits del 75% i del 110% permesos en funció de la situació econòmica i financera de l'Ajuntament
- Els **proveïdors** de l'Ajuntament estan cobrant amb una mitjana de **13,52 dies** des que presenten la factura

OBRES

La col·locació de la nova gespa del Camp Municipal de Futbol arriba a la seva fi

El procés de substitució de la gespa també està comportant un seguit de millores a les instal·lacions del camp de futbol com és el canvi de tanca que divideix el camp de les piscines, la renovació de les porteries, de les banquetes, de les xarxes aturapilotes i del marcador electrònic. El procés de substitució de la gespa també està comportant un seguit de millores a les instal·lacions del camp de futbol com és el canvi de tanca que divideix el camp de les piscines, la renovació de les porteries, de les banquetes, de les xarxes aturapilotes i del marcador electrònic.

La superfície total de gespa que s'ha substituït és de 6.500 m² que es correspon a les dimensions totals del camp de 104 x 62,5 metres. Després del desmuntatge de l'antiga gespa, es va procedir

a la neteja de la base asfàltica i a la regulació i preparació de la superfície del camp, especialment a la zona de la porteria est, on es va detectar irregularitats en la planimetria a causa de les arrels dels arbres situats fora del terreny de joc. Per evitar futurs desperfectes d'aquest tipus s'ha fet una rasa antiarrels de 20 cm d'ample per 80 cm de profunditat.

A continuació es va fer una actuació exhaustiva i general en el sistema de rec que ha comportat el canvi i l'aixecament dels canons d'aigua.

La instal·lació de la nova gespa s'ha realitzat de manera correcta i sense problemes tècnics, encara que les gelades d'aquests dies de gener ha retallat les hores de treball dels operaris i ha comportat més dies de feina. A hores d'ara la catifa de gespa nova ja està col·locada. En aquests



moments s'està procedint a les feines de marcatge de les línies del camp que com fins ara serà d'un camp de futbol 11 i dos camps de futbol 7. Les mides finals del terreny de joc seran de 99,2 x 59,5 metres.

Durant aquests pròxims dies, es procedirà a l'estesa del reblert amb sorra silícia nova i tot seguit es raspallaran les fibres per homo-

geneïtzar la superfície i afavorir la posició vertical dels filaments. A continuació es procedirà a reomplir la gespa amb el reblert reutilitzat del camp existent i s'omplirà de cautxú nou la part superficial, finalment es raspallará per tal que les fibres assoleixin una posició recta de la gespa i un bon acabat final del camp. Un cop finalitzats els treballs de la gespa es procedirà a col·

locar tots els elements que complementen el camp, com són les noves porteries, banderins de corner i les noves banquetes.

El sistema d'il·luminació mantindrà les torres existents, el cablejat i elements de control amb petites modificacions, es canviaran els focus per nous de sistema led, aquests treballs estan previstos per la primera setmana de febrer i no afecten al funcionament del camp.

La finalització de les obres del canvi de gespa i treballs complementaris al camp està prevista per finals del mes de gener. Les condicions meteorològiques dels darrers dies han endarrerit la seva execució. Així doncs, els diferents equips del CF Montmeló UE podran tornar a jugar i entrenar en el nou terreny de joc a partir del mes de febrer. ■

TERRITORI

Adif fa entrega del projecte, definitivament aprovat, de la 2a fase d'integració de la llosa del soterrament de la línia fèrria

El passat dia 18 de desembre, Adif va fer entrega oficial del projecte de la 2a fase d'integració de la llosa del ferrocarril (entre els carrers Pompeu Fabra i el final del soterrament en sentit Nord), definitivament aprovat. Aquest ha estat un projecte redactat per l'empresa Ine-

co en col·laboració amb els Serveis Tècnics municipals, que permet la licitació de les obres.

En aquest sentit, el dia 20 de gener de 2020, l'alcalde Pere Rodríguez, s'ha desplaçat a Madrid a mantenir una reunió de treball amb el Director General de Nego-

ci i Operacions Comercials d'Adif, el Sr. Pablo Hernández-Coronado. Aquesta reunió segueix la línia de treball acordada amb la presidenta d'Adif, Isabel Pardo de Vera-Posada, per preparar el desenvolupament urbanístic del sector, iniciant l'operació amb la licitació de la 2a fase

de les obres d'integració de la llosa del ferrocarril

A aquesta reunió de treball s'hi ha afegit un representant de l'empresa pública Incasòl que està col·laborant amb el Consistori en l'anàlisi urbanístic del sector per tal de possibilitar el seu desenvolupament.

Aquesta anàlisi ha de culminar amb la signatura d'un nou conveni que complementi l'actual addenda al protocol signat l'any 2005 que permeti finalitzar les obres d'integració de la 3a fase de la llosa, entre l'estació nova i el final del soterrament en sentit Sud. ■



òptica catafal
Mireia Catafal i Carola Òptic-Optometrista Núm. Col·legiat: 4031

HORARI
de dilluns a divendres
de 9.30 a 13h i de 17 a 20h
dissabtes tancat

93 572 00 81
Av. Pompeu Fabra, 2-4 · 08160 Montmeló

dbcoop
scl
Solucions gràfiques

TARGETES DE VISITA

100 U.....	10.00 €
200 U.....	15.00 €
300 U.....	20.00 €
500 U.....	32.00 €

* Tamany 5x8 cm impreses a una sola cara
* Targetes a doble cara +60%
* No incloem muntatge ni transport.
Preus sense iva

c.Sant Lluís 11, bxs, Barcelona
93 242 01 99 · db@dbcoop.cat
www.dbcoop.cat

PEPE COM®

VIERNES Y SÁBADO BUENA MÚSICA
AMBIENTE Y COPAS HASTA LAS 3H
BOCADILLOS, TAPAS...

AV. MIL-LENARI, 15, LOCAL 6 · 93 572 31 50



ZÚRICH CAFÉ
En funcionamiento desde 2005
TRASPASO

c.Major, 11 · Montmeló · 697 783 314
@zurichcafe

- EST 2005 -

MEDI AMBIENT

La recàrrega ràpida de vehicles elèctrics a Montmeló és gratuïta el primer any

Des de la posada en marxa, el passat mes de novembre, del punt de recàrrega ràpida de vehicles elèctrics del Sector Nord i el del Circuit de Catalunya han estat utilitzats per 38 persones i s'han realitzat un total de 82 recàrregues. Per utilitzar aquests punts només cal descarregar-se una aplicació al telèfon mòbil (EVCharge) o escanejar el codi QR que hi ha als equips per poder instal·lar-la.

La recàrrega de vehicles elèctrics serà gratuïta el primer any per a tots els usuaris. A partir del segon any serà gratuïta

pels ciutadans que paguin l'impost de vehicles elèctrics al municipi de Montmeló i que disposin d'una targeta RFID. A la resta de persones usuàries se les cobrarà una tarifa mitjançant l'APP mòbil EV Charge.

Els punts compten amb un telèfon de suport accessible les 24hores els 7 dies a la setmana per assegurar el correcte funcionament i ofereixen un servei d'assessorament personalitzat a les persones usuàries durant el procés de càrrega. Si vols conèixer on hi ha punts de recàrrega elèctrica:

www.electromaps.com ■

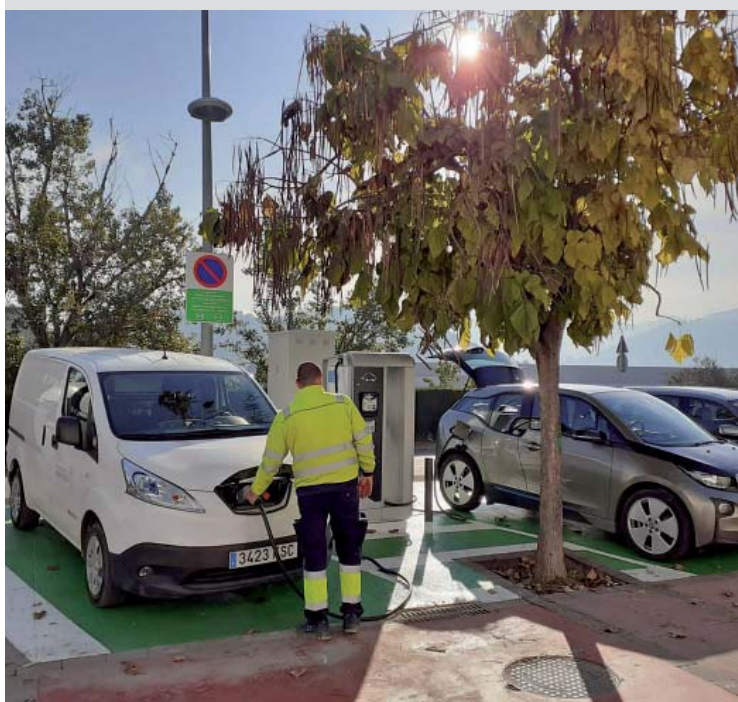

CIVISME

Nova campanya de cens genètic de gossos

El mes de febrer s'inicia de nou la campanya de cens genètic de gossos amb mostres d'ADN de forma gratuïta. El cens es pot realitzar de manera telemàtica, mitjançant l'Oficina Virtual de Tràmits (OVT), o presencial a l'Oficina d'Atenció a la Ciutadania (OAC), durant tot el mes de febrer.

El passat mes de juliol va tenir lloc la primera campanya de cens genètic de gossos amb mostres d'ADN. Des de juliol a desembre es van censar uns 350 gossos. Aquest mes vinent de febrer es torna a iniciar la nova campanya de cens genètic de gossos de forma gratuïta.

Per poder realitzar el cens es pot realitzar de manera telemàtica, mitjançant l'Oficina Virtual de Tràmits, o presencial a l'Oficina d'Atenció a la Ciutadania durant el mes de febrer de 2020. La documentació necessària per fer el cens és: cartilla del gos, acreditació del microxip i DNI de la persona propietària.

Un cop censat s'obté un val i s'haurà de demanar hora amb el centre veterinari per tal de realitzar l'anàlisi corresponent. Cal tenir en compte que a partir del 29 de febrer finalitza el termini per sol·licitar la subvenció del 100% del cens genètic de gossos amb mostres d'ADN. El preu per inscriure en el registre genètic caní serà de 35 € a qualsevol clínica veterinària.

La mostra ha de complir uns requisits tècnics imprescindibles perquè sigui vàlida. Els marcadors genètics que la vostra clínica ha d'analitzar són els recomanats per l'ISAG (In-



ternational Society for Animal Genetics). Un cop la clínica us faci lliurament de l'informe del resultat obtingut, haureu de portar el document per a la seva incorporació a la base de dades del cens caní genètic de l'Ajuntament de Montmeló a les oficines de l'OAC, mitjançant registre presencial.

Per què un cens genètic al teu gos?

És una eina fiable per a protegir als animals, ja que el cens permetrà localitzar-los si es perden, són maltractats o abandonats. A més de poder mantenir el teu municipi net i saludable d'excrements canins amb aquest mètode és possible identificar al propietari de l'animal que ha incomplert la seva obligació de recollida d'excrements.

Quins animals han d'estar inscrits?

En el registre censal caní municipal han d'estar inscrits tots els gossos del terme municipal de la localitat, atenint-nos a l'article 11 de l'ordenança municipal de Tinença d'animals.

Com s'ha de formalitzar?

S'ha d'adquirir el justificant a l'Ajuntament i acudir a un centre veterinari concertat.

Quin cost té la inscripció?

Aquest procés comporta un cost únic en la vida de l'animal de 35 euros, que durant el període d'inscripció inicial estarà subvencionat al 100% per l'Ajuntament (35 € IVA inclòs). Anualment s'obrirà un període d'inscripció gratuït. ■

FARMACIA ORTOPEDIA

No se desplace de Montmeló para encontrar lo que necesita
Aproveche nuestros 30 años de experiencia



Preparación de medicación personalizada (SPD)

Calzado y plantillas a medida

Sillas de ruedas, andadores y scooters
Alquiler de material ortopédico

Grúas, camas y colchones anti escaras

Whatsapp pedidos
693 23 57 32



ORTOPEDIA DE LA SEGURIDAD SOCIAL

Cupón descuento aplicable a los productos de parafarmacia del estoc



Margarita C. Desvilar

Pg. de les Corts Catalanes 10 • 93 130 55 42

COMERÇ I CONSUM

La UBCM recull 1.324 € per a AFANOC, dins la campanya solidària de Nadal

La campanya solidària de Nadal que va començar el 10 de desembre, ha finalitzat aquest passat cap de setmana amb una festa amb activitats infantils, amb el sorteig dels vals guanyadors i amb l'entrega del Xec solidari dels 70 establiments participants en la campanya.

Dissabte 18 de gener es donava per tancada la campanya solidària de Nadal de la Unió de Botiguers i Comerciants de Montmeló amb una festa al carrer Major. A partir de les 11 del matí, els infants han gaudit d'una xocolatada i de diferents tallers on s'han maquillat i ha dibuixat com imaginaven "La casa del Xuklis".

Cap al migdia les persones representants de la UBCM han fet entrega a l'associació AFANOC d'un xec solidari per valor de 1.324 €. Aquests diners representen el 5% de les vendes obtingudes aquest Nadal en els 70 establiments comercials adherits a la UBCM. El



projecte "La casa dels Xuklis" s'encarrega de donar atenció als infants i adolescents malalts de càncer i les seves famílies. Tot seguit, s'ha procedit al sorteig dels 10 vals de 100 € entre les persones participants en la campanya.

L'organització ha valorat

molt positivament aquesta campanya comercial perquè ha assolit un alt grau de participació ciutadana i al mateix temps s'ha ajudat directament a un projecte solidari. La UBCM continua treballant i dinamitzant el comerç local amb noves activitats i col·laboracions. ■

PROMOCIÓ ECONÒMICA

L'atur baixa al desembre però no en el conjunt de l'any

Tot i registrar un descens en el mes de desembre, la xifra d'atur amb què es tanca l'any 2019 a Montmeló ha empitjorat respecte a la que va tancar l'any 2018.

Així, les persones sense feina a 31 de desembre de 2019 a Montmeló eren 446, mentre que un any abans, el 2018, eren 430. Les taxes corresponents a aquests anys són del 10,37% i del 10,02%, respectivament. Malgrat tot, el mes de desembre de 2019 és el segon millor mes dels dar-

ters dotze anys, per darrere de 2018.

La taxa d'atur de Montmeló continua estant més d'un punt i mig per sota de la taxa del Baix Vallès -La Llagosta, Martorelles, Mollet del Vallès, Montmeló, Montornès del Vallès, Parets del Vallès, Sant Fost de Campsentelles i Santa Maria de Martorelles-, situada actualment en l'11,68%. També està per sota de la taxa que registra la comarca del Vallès Oriental que és del 10,99%. ■

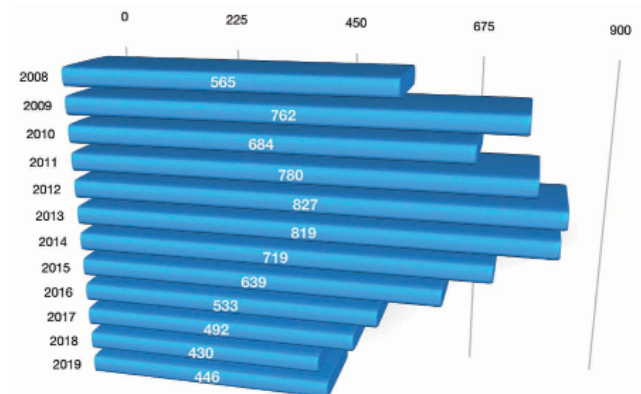

**PORTES
OBERTES**

**14 DE MARÇ
10H - 13H.**

VISITES GUIADES
a partir del
20 DE GENER

www.nsmontserrat.cat



Col·legi NS Montserrat
FUNDACIÓ ALBADA

- Nou menjador escolar
- Viatges a Secundària
- Montessori El 3 anys
- Aprenentatge per projectes a El i EP
- Educació Emocional projecte d'escola

*Vine a
conèixer-nos*

935620356 / 689594722

C/ Sant Gaietà 10, 08150 Parets del Vallès
col-nsmontserrat@xtec.cat

CULTURA

Abel Moreno, director de "Fugir de l'oblit" participa en el cine-fòrum sobre el seu documental



Abel Moreno Pradas, director del documental "Fugir de l'oblit" que s'ha projectat aquest dijous 16 de gener a la Sala de la Concòrdia, ha estat present en el cine-fòrum organitzat pel col·lectiu Montmeló X les pensions.

"Fugir de l'oblit" retrata el viatge que en Pitu emprèn per tornar a visitar els indrets pels quals va transitar durant els seus quatre anys

d'exili, després de la Guerra Civil Espanyola. Una part de la seva vida que no coneixia ni la seva família i que recupera quan la memòria de la seva dona, amb Alzheimer, es desdibuixa.

El documental ha estat guardonat amb el Premi Gollut al millor llargmetratge documental i el Premi Gollut del públic al Festival Gollut de Ribes de Freser i també amb el Premi al millor llargmetrat-

ge documental a FICNOVA, el Festival Internacional de Cine de la No-violència Activa. Va participar en l'última edició del Girona Film Festival.

La Sala de la Concòrdia s'ha omplert de gent de totes les edats per a veure aquest interessant documental. En acabar la projecció, Abel Moreno ha fet un col·loqui sobre el film i ha respost a les preguntes del públic. ■

Diumenge 19 es va donar veu a algunes "Vidas Enterradas" i silenciades de la Guerra Civil

Vidas Enterradas és el nom d'un serial radiofònic creat pels periodistes Javier del Pino, Conchi Cejudo i Gervasio Sánchez pel programa *A vivir que son dos días* de la Cadena SER. Mitjançant el documental sonor es rescata la vida i la mort de persones assassinades durant la Guerra Civil i el franquisme. Dels protagonistes d'aquestes històries amb prou feines es conserven algunes fotografies, però els records segueixen vius en els seus fills, en els seus néts, en els seus besnéts, en els seus veïns, en els seus companys de lluita. Després de dècades, són ells els que trenquen el silenci per narrar aquestes biografies.

Quatre companyies teatrals, L'Om Imprebis, Teatre



del Temple, Micomicón Teatre i Teatre Corsario han preparat una versió a partir d'una sèrie de monòlegs encadenats que ens acosten a les víctimes, testimonis i especialistes compromesos en el rescat d'aquesta memòria soterrada.

Diumenge 19, més de 90 persones van poder escoltar

6 monòlegs en 6 indrets diferents de la Torreta i la Sala Polivalent. Sis relats esfereïdors, colpidors que van provocar un nus a l'estómac a la majoria de les persones assistents. Montmeló va poder gaudir un cop més de teatre de qualitat i va ser l'escenari de l'estrena d'aquesta obra a Catalunya. ■

Presentació del butlletí número 10 del Centre d'Estudis de Montmeló



Divendres 17, amb una Sala de la Concòrdia plena, es va presentar el nou butlletí del Centre d'Estudis Montmeló. Es tracta d'un butlletí extraordinari per ser el número 10 i per la rellevància i extensió dels treballs (150 pàgines). En aquest número hi ha articles de persones que no pertanyen al CEM però que tenen interès en la història del municipi.

El nou butlletí conté articles sobre L'aeròdrom de

la Guerra Civil de Montmeló, L'associació de veïns Tothom, La massacre del molí de Montmeló, Montmeló durant la segona república: economia i treball (1931-1936), el Padró de l'any 1921... entre d'altres.

Per tenir més informació sobre el Centre d'Estudis es pot consultar el seu bloc <http://cemrecerca.blogspot.com> i per resoldre dubtes o ampliar informació cemrecerca@gmail.com. ■

El primer campionat Autonòmic de Ball Retro de Montmeló va ser un èxit artístic i de públic

Dissabte 18, en dues sessions de matí i tarda, per l'escenari de la Sala Polivalent van passar un total de 35 parelles per prendre part en el Campionat Autonòmic i Internacional de Ball Retro, al Campionat Internacional de Ritmes Llatins i Campionat d'Espanya de Vals.

Entre les parelles participants, dues parelles de Montmeló, els coneguts ballarins i professors Antonio López i Fuensanta Gil i Maria Estela Ortega i Fernando Moreno, que van

aconseguir, en conjunt, un total de 9 trofeus.

El jurat del Campionat, organitzat per l'Asociación Española de Baile Retro, puntuaven el vestuari, la sincronització entre la parella, la coreografia, la interpretació i el respecte per les normes d'execució recollides a les bases del campionat.

El campionat va comptar amb la presència del president de l'Asociación Española de Baile Retro, el senyor José Alvarez Bernal. ■



Fuensanta i Antonio reben un dels trofeus de ma de la seva filla

PARTICIPACIÓ

S'inicia el procés participatiu per l'elaboració del Reglament de Participació Ciutadana

L'Ajuntament de Montmeló ha posat en marxa el procés per a l'elaboració d'un Reglament de Participació Ciutadana.

Aquest document establirà els mecanismes, canals i espais per mitjà dels quals la ciutadania i les entitats podran opinar i intervenir de forma regular en la presa de decisions les qüestions del municipi.

Fins ara la participació estava regulada pel Reglament Orgànic Municipal, però amb

una clara aposta en la potenciació de la cultura democràtica i participativa del municipi, l'Ajuntament fa front a la necessitat d'adequar els instruments participatius.

El reglament permetrà simplificar i fer més operatives les estructures formals de participació i impulsar processos participatius que

donin cabuda a les noves dinàmiques emergents d'interacció social.

Com no podia ser d'una altra manera, el procés de confecció del nou reglament tindrà un caràcter participatiu i inclourà un taller participatiu presencial i activarà la principal eina digital de participació, la plataforma Decidim. ■



Fase 1 INFORMACIÓ

Es proporciona el document marc que s'ha elaborat amb el suport de la Diputació de Barcelona i els tècnics de l'Ajuntament de Montmeló i que ha estat revisat pels grups polítics que formen el Consistori.



Fase 2 RECOLLIDA DE PROPOSTES

En aquesta fase la ciutadania pot fer arribar les seves propostes per incorporar i/o modificar el Reglament de Participació a través de la plataforma Decidim o a través del correu: participacio@montmelo.cat. El 15 de febrer, després de la sessió de constitució del Consell de Poble, es farà un taller participatiu sobre el reglament de participació.



Fase 3 AVALUACIÓ I PROPOSTA DE REGLAMENT

Una vegada recollides les propostes fetes per la ciutadania, es trasllada a la Comissió del Reglament de Participació les aportacions fetes per tal d'avaluar si s'incorporen al document final.



Fase 4 APROVACIÓ INICIAL DEL REGLAMENT EN EL PLE MUNICIPAL

Proposta d'aprovació inicial del reglament de participació ciutadana de l'Ajuntament de Montmeló. El reglament de participació ciutadana passarà ara per un període d'exposició pública de 30 dies, durant el qual podran presentar-se al·legacions. Si no hi ha al·legacions, el reglament queda aprovat definitivament.



Fase 5 APROVACIÓ DEFINITIVA DEL REGLAMENT DE PARTICIPACIÓ

Si passat els 30 dies per presentar al·legacions no se'n presenten, el reglament queda aprovat definitivament. En cas d'haver-hi al·legacions, caldrà revisar-les, incorporar-les si s'escau, i es farà l'aprovació definitiva a la propera sessió plenària que correspongui.

MONTMELÓ DECIDEIX  **TU DECIDEIXES**

Dissabte 15
Febrer 2020

10.00 h
Centre G2M

CONSTITUCIÓ DEL CONSELL DE POBLE DE MONTMELÓ 2020-2023

Sessió oberta a tota la ciutadania

Tallers Serrat Font, S.L.

Reparació de l'Automòbil
Mecànica - Planxa - Pintura



C/ 1er de Maig, 2 - Tel. 93 572 06 85 - Mòbil 635 636 121
08160 MONTMELÓ - t.serratfont@sf-inter.net

AAA
PABLO ARIAS
clínica dental

Pablo Arias Arias de Saavedra
ODONTÓLOGO

Riu Mogent, 17 · 08170 MONTORNÈS DEL VALLÈS
Tel. 93 568 44 07 · Fax 93 568 44 07

AM
aluminios montornès

CARPINTERIA DE ALUMINIO
SERVICIO DE CERRAJERIA DE SEGURIDAD

Federico García Lorca, 17-bajos
08170 Montornès del Vallès | Barcelona
T. 935 680 281 | M. 678 681 598
www.aluminios-montornes.com



SERRANO
ADVOCATS

Blas Infante, 11
08170 Montornès del Vallès (Barcelona)
Tel. 93 572 21 86 · 93 568 49 98 · Fax 93 568 11 92
eserrano@icavor.com

FESTES DE NADAL

Un Nadal amb una àmplia oferta d'activitats a Montmeló

A partir del 14 de desembre es van iniciar les activitats de celebració del Nadal a Montmeló. Infants, joves i grans han tingut el seu espai en aquestes festes

La celebració del Nadal a Montmeló es va iniciar el cap de setmana dies 14 i 15 de desembre, amb l'encesa de llums, la Fira de Nadal i els tradicionals concerts de l'Escola Municipal de Música. El dissabte 14, la Sala de la Concòrdia es va omplir per acollir els cantants més petits, de 3 a 5 anys, amb la cantata "El gat i el fred". El diumenge 15, l'escenari de la Sala Polivalent va ser ocupat per tots els músics de l'escola. Grups instrumentals i llenguatge musical van fer el concert "Un Nadal de pel·lícula", interpretant temes tan coneguts com el "Mamma Mia" o "Harry Potter". El cicle va concloure dissabte 21 de desembre, amb el concert de la coral de Gòspel, a les 21 hores a la Sala de la Concòrdia.

Per la seva banda, el Casal de la Gent Gran van realitzar cantates nadalenques a la Fireta, pels més petits, i a la residència Can Dotras, pels més grans. A més, la coral va amenitzar els dos passis del pessebre vivent el dia 21 que va comptar amb la participació de gent jove de forma desinteressada. Aquest és el quart any que es fa aquest pessebre vivent. Un altre

moment esperat d'aquestes festes ha estat el recital que l'alumnat de l'Institut realitza des de fa tres anys al Casal de la Gent Gran, concretament a l'espai de "Dinar en Companyia".

El dia 22 també va ser un dia molt musical. For Dance Center va oferir dues gales solidàries, una amb el grup infantil i l'altre amb els joves i adults. El preu íntegre de l'entrada s'ha destinat a la campanya Cap infant sense regal. A la tarda, la Coral de Montmeló va fer el seu tradicional concert nadalenc amb la Coral de l'Orfeó de Martorelles com a conjunt convidat. Un concert que se celebra des de la fundació de la coral i que enguany es va realitzar a la Sala Concòrdia, tot i que tradicionalment s'havia fet a l'Església de Santa Maria.

Del 27 al 30 de desembre, va tenir lloc una nova edició del Parc de Nadal, que fins ara es realitzava al pavelló municipal, enguany ha canviat d'ubicació i d'horari. Aquest any, sota el nom de "Nadal a la Torreta", els jocs, tallers i activitats de lleure per infants s'han traslladat a les instal·lacions de la Torreta i

a la Sala Polivalent. També hi ha hagut canvi d'horaris, ja que els tallers i jocs s'han realitzat durant el matí i a les tardes la Polivalent ha acollit sessions de cinema i teatre.

Tots aquests canvis han estat molt bé valorats per grans i petits, ja que han pogut gaudir de més espais i de jocs més variats i sobretot han realitzat activitats a l'aire lliure a l'espai dels jardins, on s'ha instal·lat un rocòdrom i una tirolina força grans. Aquest imponent rocòdrom, acompanyat de la tirolina, han estat dues de les activitats que més han cridat l'atenció a la iniciativa "Nadal a La Torreta".

Durant quatre dies s'han realitzat propostes per a infants des d'un any fins a joves de l'ESO. Aquest canvi d'ubicació, juntament amb el bon temps, ha cridat a molts nens i nenes del poble que han gaudit amb les diverses activitats. Els adults acompanyants també han rebut de manera molt positiva la nova proposta nadalenca. L'oferta de jocs ha estat molt semblant a la dels anteriors parcs de Nadal, però amb més espai i diversitat, ja que es comptava amb l'espai dels



jardins per a jocs de gran volum i de moviment i amb l'espai de la Polivalent per a jocs i tallers més estàtics. L'oferta s'ha complementat amb tres sessions de cinema i un espectacle de teatre familiar a les tardes, a la mateixa Sala Polivalent.

Paral·lelament a les Activitats infantils de la Torreta, a l'Estació Jove tenia lloc el Park Jove. Durant 4 tardes, els joves majors de 16 anys, han gaudit de jocs, tallers i tota mena d'activitats destinades al públic jove de Montmeló.

Per acomiadar l'any 2019 i donar la benvinguda al nou any, com ja és tradicional, la colla de Diables encenia la seva traca després de les campanades a la plaça de la Vila. Una hora més tard, s'obrien les portes de la Sala Polivalent per acollir la festa de Cap d'any que aquesta vegada estava organitzada per CIJ Esplai't i per la colla de Grallers i Geganters de Montmeló. Fins a les 6 de la matinada, gairebé 500 persones, joves en la seva majoria, van gaudir de música i diversió a la Polivalent.

I per finalitzar les festes, fanalets, teatre i mercat de se-

gona mà, abans de l'arribada dels Reis d'Orient. El dia 4 de gener la plaça de la Vila s'omplia per segona vegada de paradetes d'articles de segona mà i de col·leccionisme. Paral·lelament, els infants podien fer el seu fanalet per tal de participar en la cavalcada de Reis del dia 5. A la tarda la sala Polivalent acollia l'obra "Conte de Nadal", a càrrec de l'entitat Montmeló Cultura i Tradició. Unes 100 persones van presenciar aquest clàssic de Dickens.

Tot això com a preludi de la gran festa dels infants, l'arribada dels reis d'Orient. El dia 5, a les 18.15 hores, arribaven en tren Melcior, Gaspar i Baltasar. Després de passejar en tres majestoses carrosses i repartir caramels als infants, Ses Majestats van rebre les claus de Montmeló per visitar porta per porta totes les llars. El Rei Melcior va dirigir-se als infants i adults de Montmeló desitjant que tothom trobi l'estrella que els guii durant aquest 2020. Fins ben entrada la nit van rebre les abraçades i petons dels més petits i, per descomptat, van agafar les cartes amb els desitjos dels infants de Montmeló. ■

VOLS ANUNCIAR-TE A MONTMELÓ?

CRÒNICA DE MONTMELÓ és la teva publicació!



3.500
exemplars mensuals



Bustiada a
tota la localitat



laura@gpl.cat – 625 601 107 - www.gpl.cat



L'oferta d'habitatge, una assignatura pendent que cal aprovar

Montmeló és un dels quatre pobles, junt amb La Roca del Vallès, L'Ametlla i Tagamanent, del Vallès Oriental on s'ha donat un decrement de la seva població en el darrer any. Així mentre la població de la comarca creixia un 0,82%, amb 3.349 persones més, a Montmeló la disminució era de 29 persones, un 0,33%, passant dels 8.784 habitants de 2018 als 8.755 del 2019.

Les causes d'aquesta disminució són diverses, com ara l'envelliment de la població o la

baixada de la natalitat, encara que no es pot obviar que la pràcticament inexistent oferta d'habitatge nou, tant de compra com de lloguer, ha estat un hàndicap important per a l'augment d'habitants a Montmeló.

Amb l'esclat de la crisi financera, i immobiliària de retruc, Montmeló va ser un dels pocs llocs on no van quedar promocions a mitges, ni promocions acabades però pendents de vendre. Després de dotze anys l'oferta continua sent més aviat escassa, tot i que ha quedat palès la gran demanda existent.

L'equip de govern del PSC, conscient d'aquesta manca d'oferta d'habitatge, ja va iniciar en l'anterior legislatura accions

que fessin possible invertir la tendència.

La construcció de 40 pisos al carrer Primer de Maig, al solar on estava l'antiga nau de la Brigada de Serveis i Obres Municipal, la cessió de dos solaris a Incasol per a la promoció de més de 70 pisos de lloguer social, la modificació del PM01 (zona Màximo Mor) que farà possible la construcció de més de 400 habitatges nous, les negociacions amb Incasol per a la construcció d'habitatges al solar de l'antiga Discoteca, les accions d'intermediació entre Adif, SEPES i Incasol, per a les futures promocions d'habitatges en tota la zona del soterrament, i la creació d'una regidoria específica d'Ha-

bitatge deixen palesa la voluntat del govern del PSC de prioritzar l'increment de l'oferta residencial al nostre poble.

Un increment que passa també per aconseguir que diferents parcel·les de mida mitjana o petita, disseminades pel nucli urbà surtin també al mercat i també pel canvi d'ús, com ja s'està fent actualment, de locals comercials en desús.

Tot plegat farà possible que el jovent que havia de marxar de Montmeló perquè no trobava habitatge ni de compra ni de lloguer, no ho hagi de fer. També ha de facilitar que més persones triï Montmeló com el lloc on desenvolupar el seu projecte de vida.



Ja estem canviant Montmeló

El passat mes de desembre es va aprovar el pressupost de l'Ajuntament per a l'any 2020. Després de molta feina i recollint les inquietuds i idees de moltes veïnes i veïns, l'equip de Canviem Montmeló vàrem aportar una vintena de propostes per a ser incorporades al Pressupost.

Amb bona voluntat i exercint el diàleg i el debat d'idees, vàrem arribar a un acord amb el Govern Municipal del PSC, per incorporar la pràctica totalitat de les propostes de Canviem Montmeló, i per tant, vàrem decidir votar a favor del Pressupost.

Aquestes propostes són importants per al nostre poble, formaven part del nostre programa de canvi per Montmeló, i transformaran la

vida de molta gent del poble.

Volem i podem canviar les coses i ja hem començat a fer-ho, per la via dels acords i del diàleg, però encara hi ha molt de camí per recórrer en la millora de la vida de la gent de Montmeló. Seguirem treballant cada dia amb rigor i constància, com a segona força política amb més representació del municipi, per fer real el Montmeló que tanta gent somia.

Algunes de les nostres propostes, que hem aconseguit que fossin incorporades al pressupost, i que començaran a ser una realitat durant l'any 2020, són les següents:

- Fer un estudi de viabilitat i d'impacte per a la creació d'una empresa municipal de generació energètica verda.
- Dotar amb 45.000€ la partida de cooperació internacional i soli-

daritat.

- Crear ràdio Montmeló, mitjançant una plataforma on-line.
- Impulsar els premis per a estudis de Memòria Històrica de Montmeló.
- Invertir 5.000€ més en formació ocupacional, específicament destinada a persones aturades.
- Posar en marxa un circuit de cal·listènia.
- Crear un Skatepark, valorat en 25.000€.
- Engregar un nou programa de suport a mares joves i mares treballadores, vinculat al compromís del futur desenvolupament d'un nou equipament municipal destinat a la criança; el Casal de les famílies.
- Incrementar un 20% els recursos destinats a les colònies de gats.
- Renovar el mobiliari i els jocs de

les zones d'esbarjo per a gossos.

- Dissenyar el projecte 'Montmeló socialment responsable' per complir amb els Objectius de Desenvolupament Sostenible.
 - Fer un estudi de costos per valorar la implementació progressiva de la recollida de residus porta a porta.
 - Mantenir el servei de vetlladores per a alumnes amb necessitats educatives especials a les escoles de Montmeló.
 - Establiment del nou servei Punt Coop, d'assistència i assessoria a empreses cooperatives locals.
 - Impulsar un nou pla d'accessibilitat i d'aparcament de persones amb diversitat funcional.
- Per a més informació pots contactar amb nosaltres a l'adreça info@canviemmontmelo.cat



Fem un poble sostenible

Tot just quan ens disposem a escriure unes paraules per a aquest butlletí i amb la intenció de fer referència al dramàtic accident químic ocorregut el passat mes de desembre a pocs metres del nostre municipi, ens fem ressò d'un altre accident greu al complex químic de Tarragona, molt greu.

Llavors ens fem preguntes, moltes. ¿És possible conviure sense preocupar-nos, amb plena confiança, al costat d'empreses i fàbriques

que produeixen o comercialitzen amb matèries perilloses?

La societat actual necessita dels productes químics que produeixen per fabricar infinitat d'objectes, cosmètics, medicines, etc... Però a quin és el preu?

Els danys col·laterals produïts per l'accident de can Buscarons és un senyal del que pot passar quan s'esdevé una tragèdia com aquesta. Afortunadament no hi van haver persones ferides però sí que el seu impacte en l'ecosistema fràgil del riu Besòs va ser evident.

La lluita per la conservació dels espais naturals, de l'aire, dels mars i oceans... fa unes dècades que es va iniciar i va tenir els seus fruits. Però no ha estat suficient i actualment ens trobem immersos en un procés de canvi climàtic, contaminació dels oceans, desforestació, etc.

Montmeló és petit i està situat enmig de carreteres, polígons, vies fèrries, autopistes. Els únics espais verds que tenim, estan sotmesos a una pressió molt forta d'infraestructures i canvis urbanístics.

Les Tres Creus, els rius Congost i

Besòs, el bosc de can Guitet són espais que requereixen especial atenció per part de tothom, no només de les administracions. No es tracta de fer plans de neteja i prou. La implicació de tota la ciutadania en el manteniment i conservació d'aquests espais és primordial. Des de FEM volem ser part activa en aquesta tasca i treballarem per donar a entendre la importància de la natura i la seva conservació.

“ La natura és el sosteniment de tots els éssers i de la vida a l'univers- Dalai Lama “



Endavant amb el 2020

Comencem desitjant un molt bon any a tots i totes des del grup municipal d'ERC de Montmeló.

Un nou any que es presenta ple de reptes i projectes, en els quals volem ser presents i fer costat als nostres veïns, treballant per tirar

endavant el nostre municipi.

Som en un moment en què no parem de rebre notícies on es veuen trepitjats molts dels nostres drets i això fa que s'hagin de prendre decisions i moure fitxa per tractar de desencallar aquesta situació.

Moltes decisions preses en po-

lítica no són sempre rebudes amb la mateixa opinió o convicció, però cal tirar endavant totes aquelles vies de diàleg i entesa que siguin possibles.

En l'àmbit municipal, el nostre grup sempre ha optat per aquestes vies per tal d'arribar a consensos i tirar endavant els projectes

que han de servir per a millorar Montmeló, pensant en tots els seus habitants i respectant la seva pluralitat ideològica.

Així ho seguirem fent, sense renunciar als nostres objectius, avançant i explicant quin és el nostre projecte, per compartir i gaudir dels seus resultats.

Activitats de Nadal – Desembre 2019



Cantata del Casal de la Gent Gran a l'escola bressol La Fireta



Pessebre vivent al Casal de la Gent Gran



Pessebre vivent al Casal de la Gent Gran



Pessebre vivent al Casal de la Gent Gran



Concert de Nadal de la Coral de Montmeló de l'Agrupada



Gala solidària de For Dance Center



Gala solidària de For Dance Center



Nadal a la Torreta: jocs als jardins



Nadal a la Torreta: jocs als jardins



Nadal a la Torreta: rocòdrom



Nadal a la Torreta: espai de videojocs



Nadal a la Torreta: espai de petits



Nadal a la Torreta: espai d'escacs



Nadal a la Torreta: espai d'inflable

Activitats de Nadal – Gener 2020



Taller de fanalets



2a Fira de segona mà



2a Fira de segona mà



Arribada dels Reis d'Orient



Arribada dels Reis d'Orient



Arribada dels Reis d'Orient



Arribada dels Reis d'Orient



Cine-fòrum amb el director Abel Moreno



Presentació del butlletí CEM10



Entrega del xec solidari a AFANOC per part de la UBCM



Campeonato de Ball Retro: Exhibició dels campions d'Europa



Campeonato de Ball Retro: les dues parelles locals obtenen 9 premis a la sessió de la tarda



Vidas enterradas



Vidas enterradas