

CRÓNICA

DE MONTMELÓ

Boletín municipal
del Ayuntamiento
de Montmeló

030
ENERO 2020



La llegada de los Reyes Magos cierra las fiestas navideñas

Montmeló aprueba el presupuesto de 2020 por unanimidad

El pasado 17 de diciembre, en el Pleno Extraordinario del Ayuntamiento, se aprobó el presupuesto para el año 2020. El presupuesto 2020 del Ayuntamiento de Montmeló destaca por su carácter más social y más sostenible. También llama la atención que se ha aprobado por unanimidad, una situación que no se repetía en el municipio desde el primer mandato democrático al pueblo, hace casi 40 años.

Nueva campaña de censo genético de perros

El mes de febrero se inicia de nuevo la campaña de censo genético de perros con muestras de ADN de forma gratuita. El censo se puede realizar de manera telemática, mediante la Oficina Virtual de Trámites (OVT), o presencial en la Oficina de Atención a la Ciudadanía (OAC), durante todo el mes de febrero. El coste de la inscripción es de 35 € subvencionado al 100% durante el mes de febrero.

FARMACIA ORTOPEDIA

No se desplace de Montmeló para encontrar lo que necesita
Aproveche nuestros 30 años de experiencia



Preparación de medicación personalizada (SPD)

Calzado y plantillas a medida

Sillas de ruedas, andadores y scooters
Alquiler de material ortopédico

Grúas, camas y colchones anti escaras

Whatsapp pedidos
693 23 57 32



ORTOPEDIA DE LA SEGURIDAD SOCIAL

Cupón descuento aplicable a los productos de parafarmacia del estoc



Margarita C. Desvilar
Pg. de les Corts Catalanes 10 • 93 130 55 42

Valora GRATIS tu vivienda

www.fincasleon.com/valora-tu-vivienda



Ref. EV11105

Casa en Venta · Montmeló · Residencial

m² 156 Habitaciones 3 Baños 2 Parking Sí (1)

4 vientos en planta, garaje pie de calle, 140m² más garaje en parcela 575m². Gran piscina 20m² agua salina, porche totalmente acondicionado con cocina, patio y zonas ajardinadas. 3 habs. (1 suite, 1 doble y 1 indiv.), cocina office 24m² hilo musical, salón-comedor 36m² chimenea por conductos, sal. patio-terraza, 1 baño hilo musical, 1 aseo cortésia, A/A bomba de calor toda la vivienda, lavadero y garaje dos vehículos más sala de máquinas.

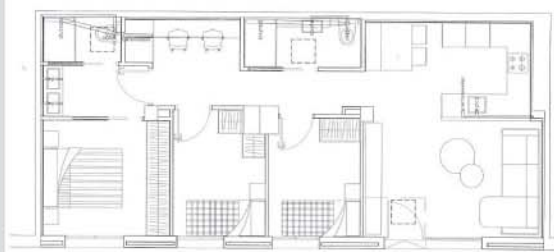
Certificación Energética **D****520.000€**

Ref. EV11188

Planta Baja en Venta · Montmeló · Centro

m² 77 Habitaciones 3 Baños 2 Parking No

Preciosa planta baja en paseo peatonal en el centro de la población, nueva a estrenar, completamente exterior (excepto baños). Dispone de 3 habitaciones amplias una de ellas suite, zona de estudio (despacho), dos baños completos y comedor-cocina con barra americana.

Certificación Energética Exenta

202.100€

Ref. EV11161

Piso en Venta · Montmeló · Z. Ayrton Senna

m² 82 Habitaciones 3 Baños 1 Parking No

Bonito y soleado piso de 88m² en finca seminueva, año construcción 2006, dispone de ascensor, situado en zona tranquila y bien comunicado por carreteras. Vivienda moderna, distribuida en 3 habitaciones (dos dobles y una individual), cocina con lavadero integrado, gran comedor con salida a balcón-terraza, baño 4 piezas con bañera y aseo de cortésia.

Certificación Energética **E****197.100€**

Ref. EV11115

Casa en Venta · Martorelles · Centro

m² 577 Habitaciones 4 Baños 3 Parking Sí (2)

IDEAL 2 FAMILIAS. Finca de 577m² constr., 2 casas sin división horizontal 121m² una sola planta cada una, entradas indep. y acceso a jardín. 4 habs., gran comedor, cocina office, baño amplio, parcela 1.141m². Terraza en parte superior 90m². Jardín completamente plano y varios anexos cubiertos, pequeña piscina, sótano 121m², garaje 30m², trastero 158m².

Certificación Energética **F****408.876€**

Ref. EV11181

Casa en Venta · Lliçà d'Amunt · La Pineda

m² 262 Habitaciones 3 Baños 1 Parking Sí

Casa 4 vientos 109m² en planta con terraza 90m² más planta baja 153m² para garaje, almacén-trastero, baño completo y comedor-cocina con chimenea, con posibilidad de habilitarlo para otra vivienda. Todo en parcela 586m² con piscina propia, barbacoa, y zonas verdes. Vivienda principal con comedor chimenea, cocina sal. jardín, 3 habs. dob. (1 con armario empotrado), baño 4 piezas bañera. Año 2000. Pozo y aljibe.

Certificación Energética **G****250.000€**

Ref. EV11170

Piso en Venta · Martorelles · Centro

m² 91 Habitaciones 3 Baños 2 Parking No

Precioso piso ubicado en el centro de Martorelles. Finca con ascensor. Dispone de 3 dormitorios, 2 dobles y 1 individual, 2 baños de 3 y 4 piezas (plato de ducha), cocina office reformada, un amplio comedor equipado con aire acondicionado (frío), un balcón y un pequeño lavadero. Suelo de parqué, puertas de roble. Ventanas de aluminio con cristal doble.

Certificación Energética **E****185.890€**

Ref. EV50048

Parking en Venta · Montmeló · Zona Curcuny

m² 20 Habitaciones - Baños - Parking -

Plaza de parking situada en la planta baja, cómoda, amplia y fácil acceso tanto para entrar como para salir. Situación inmejorable, cerca del campo del fútbol y de las piscinas municipales, a 2 minutos andando del centro de la población donde están ubicadas la gran mayoría de los comercios.

Certificación Energética Exenta

16.800€

Ref. EV50039

Parking en Venta · Montmeló · Z. Campo Fútbol

m² 10 Habitaciones - Baños - Parking -

Plaza de parking situada en la planta baja, cómoda, amplia y fácil acceso tanto para entrar como para salir. Situación inmejorable, cerca del campo del fútbol y de las piscinas municipales, a 2 minutos andando del centro de la población donde están ubicadas la gran mayoría de los comercios.

Certificación Energética Exenta

14.300€

Ref. EV50047

Parking en Venta · Montmeló · Zona Mil-lenari

m² 11 Habitaciones - Baños - Parking -

Plaza de parking tipo cochera situada en zona privada con puerta automática en los bajos de un edificio, cómoda, amplia y fácil acceso tanto para entrar como para salir.

Certificación Energética Exenta

6.800€

León

immobiliàries

registre d'agents immobiliaris de Catalunya aïcat 3612

Colaboramos y compartimos con más de 130 inmobiliarias

¡Ven a vernos!

Delegació Mollet del Vallès
Passatge Sant Miquel, 12
08100 Mollet del Vallès
T. 93 579 33 33
mollet@fincasleon.com

Delegació Montornés del Vallès
Onze de Setembre, 29
08170 Montornés del Vallès
T. 93 568 35 45
montornes@fincasleon.com

Delegació Montmeló
Avinguda Pompeu Fabra, 3
08160 Montmeló
T. 93 572 30 73
montmelo@fincasleon.com



Desde 1990 a su servicio

www.fincasleon.com

EDITORIAL

Presupuestos 2020: gasto social, sostenibilidad y unanimidad

Los presupuestos municipales para 2020 aprobados por el Pleno del Ayuntamiento el pasado día 17 de diciembre tienen, al margen de las partidas que los conforman y de sus dotaciones, diferentes características a destacar.

De entrada, son unos presupuestos que mantienen e incluso amplían su carácter social, con más de 1,2 millones de euros, un 10% del total del gasto corriente, destinados a acción social. Este año comienza también la recuperación de las partidas destinadas a Proyectos de Cooperación; una recuperación que acabará significando el 1% de los ingresos corrientes en el año 2022. Para 2020 la partida presupuestada es de 45.000 euros, un 0,33% de estos ingresos corrientes.

La sostenibilidad también es uno de los ejes que conforman lo que debe ser un objetivo es-



tratégico de la legislatura, y no sólo de un ejercicio. Es por ello que se han reservado partidas para llevar a cabo un estudio de viabilidad y de impacto para la creación de una empresa de autogeneración energética municipal. También se hará un estudio para la posible implementación de la recogida de residuos domésticos por el sistema "puerta a puerta" dentro de una apuesta decidida para lograr avanzar en los objetivos de la Agenda 2030.

Estos aspectos que definen los presupuestos junto con otros no menos importantes, como cuáles deben ser las inversiones prioritarias o la implementación de nuevos servicios, difícilmente se habrían podido conseguir sin la unanimidad de los cuatro grupos políticos que conforman el Pleno municipal.

En la propuesta inicial del equipo de Gobierno se añadieron las propuestas hechas por los otros tres grupos; algu-

nas totalmente y otros con los importes que permitieron los nuevos cálculos teniendo en cuenta que los ingresos están muy definidos.

Las negociaciones satisficieron a todas las partes y finalmente se consiguió un hito que hacía cerca de cuarenta años que no se conseguía, que los presupuestos municipales de Montmeló aprobaran con el voto a favor de todos los grupos.

Se consiguió, en definitiva, un acuerdo en los números que refleja la unanimidad que mueve la acción política de las formaciones representadas en el Pleno, que no es otra que el bienestar de toda la gente de nuestro pueblo.

Esta unanimidad se debe mantener en el tiempo pues venden años en que se han de afrontar proyectos estratégicos que conformarán el Montmeló del futuro. ■

Lluís Esteban,
concejal de Hacienda

TEMA DEL MES

Calendario Fiscal 2020

IMPUESTO SOBRE BIENES INMUEBLES URBANOS

- 1a fracción domiciliados: 04/05/2020
- 2a fracción domiciliados: 01/07/2020
- 3a fracción domiciliados: 01/09/2020
- 4a fracción domiciliados: 02/11/2020
- 1a fracción NO domiciliados: 04/05/2020 al 06/07/2020
- 1a fracción NO domiciliados: 04/09/2020 al 05/11/2020

IMPUESTO SOBRE BIENES RÚSTICOS

- 04/09/2020 al 05/11/2020

IMPUESTO SOBRE BIENES RÚSTICOS CONSTRUIDOS

- 04/09/2020 al 05/11/2020

IMPUESTO SOBRE BIENES INMUEBLES DE CARACTERÍSTICAS ESPECIALES

- 04/05/2020 al 06/07/2020

IMPUESTO SOBRE VEHÍCULOS DE TRACCIÓN MECÁNICA

- 02/03/2020 al 04/05/2020

IMPUESTO SOBRE ACTIVIDADES ECONÓMICAS

- 18/09/2020 al 18/11/2020

TASA PARA LA GESTIÓN DE RESIDUOS DOMÉSTICOS

- 1a fracción domiciliados: 02/06/2020
- 2a fracción domiciliados: 03/08/2020
- 3a fracción domiciliados: 01/10/2020
- 4a fracción domiciliados: 01/12/2020
- 1a fracción NO domiciliados: 04/05/2020 al 06/07/2020
- 2a fracción NO domiciliados: 02/10/2020 al 04/12/2020

TASA PARA LA GESTIÓN DE RESIDUOS COMERCIALES

- 04/09/2020 al 05/11/2020

TASA DEL SERVICIO DE CEMENTERIO MUNICIPAL

- 04/05/2020 al 06/07/2020

TASA PARA ENTRADA DE VEHÍCULOS - VADOS

- 04/05/2020 al 06/07/2020

TASA DEL SUMINISTRO DE AGUA

- 1r trimestre: 26/03/2020 al 26/05/2020
- 2o trimestre: 26/06/2020 al 26/08/2020
- 3r trimestre: 25/09/2020 al 26/11/2020
- 4o trimestre: 24/12/2020 al 26/02/2021



AJUNTAMENT DE
MONTMELÓ

Edita: Ajuntament de Montmeló

Redacción y fotografía: Oficina de prensa y comunicación

Asesoramiento lingüístico: Oficina de Català de Montmeló. CNL Vallès Oriental

Maquetación: DBcoop, sccl

Publicidad: GPL, sccl

Impresión: DBcoop, sccl
DL: B-21.541-2013

Impreso en papel ecológico
4.000 ejemplares.
Distribución gratuita.

mon salut
ortopèdia

ESPECIALISTES EN
ORTOPÈDIA ESPORTIVA



Plantilles...
esportives i per a calçat
de seguretat.

També per al descans diari
i peus delicats.

C/ Palau d'Ametlla, 2 Montornès • 93 172 28 16 • www.ortopediamonsalut.net

OFERTA PROMOCIONAL
40%
de descompte en
ESTUDI DE LA MARXA

Oferta vàlida fins
el 31/12/2019

Cercles  

Montornès • Vilanova

Psicologia infantil, adolescent i adult • Logopèdia
Reforç psicopedagògic • Estudis

T. 93 568 31 40 / 615 92 36 58
Pl. Autonomia, 6 Baix 2^a
08170 Montornès del V.
cerclesmont@gmail.com

T. 615 36 37 34
c/ Jaume Ginestí, 19
08410 Vilanova del V.
vilanova@grup-cercles.com

www.grup-cercles.es

HACIENDA

El Presupuesto 2020 de Montmeló en cifras

El presupuesto del Ayuntamiento de Montmeló destaca por su carácter más social y más sostenible. Valorado en poco más de 14 millones €, contó con la aprobación de todas las fuerzas políticas del arco municipal.

A continuación exponemos en cifras los datos más destacables:

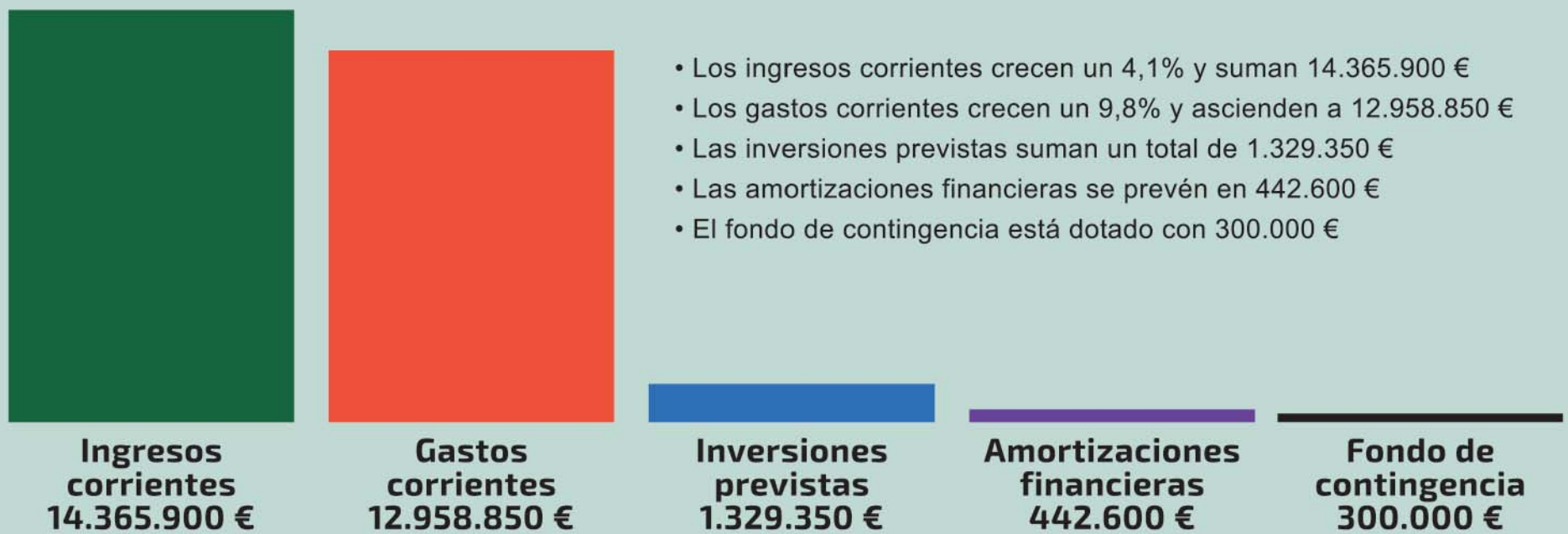

Inversiones y gastos

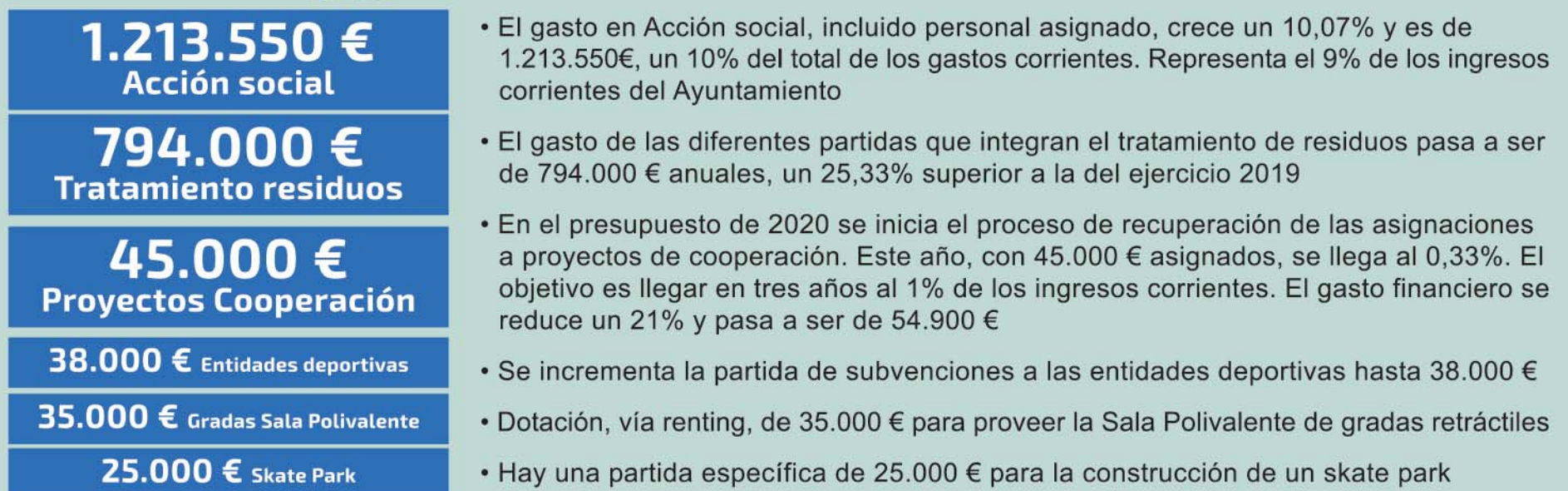

Partidas específicas nuevas

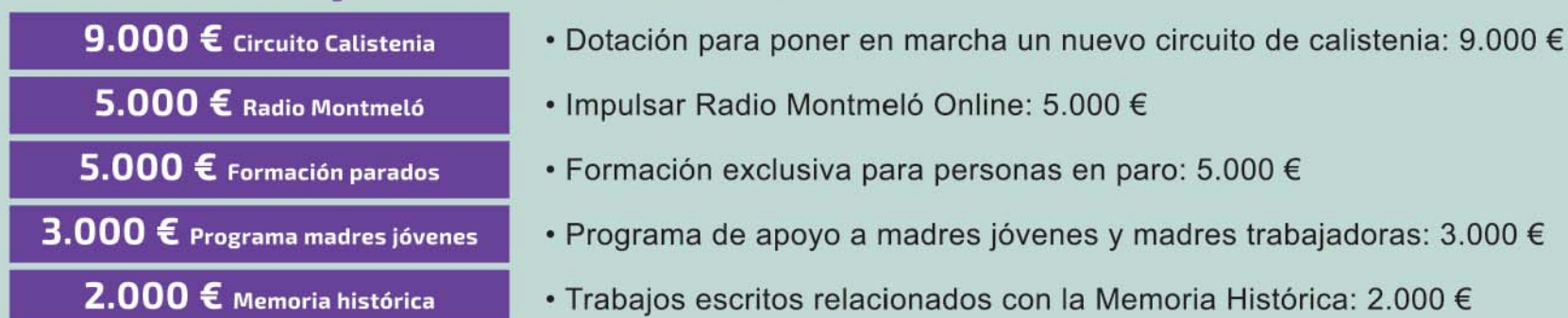

Otros datos a tener en cuenta

- El **gasto financiero** se reduce un **21%** y pasa a ser de 54.900 €
- El **endeudamiento a largo plazo** es a 1 de enero, del **23,50%** de los ingresos corrientes, muy lejos de los límites del 75% y del 110% permitido en función de la situación económico-financiera del Ayuntamiento
- Los **proveedores** del Ayuntamiento están cobrando con una media de **13,52 días** desde que presentan la factura

OBRAS

La colocación del nuevo césped del Campo Municipal de Fútbol llega a su fin

El proceso de sustitución del césped también está comportando una serie de mejoras en las instalaciones del campo de fútbol como es el cambio de valla que divide el campo de las piscinas, la renovación de las porterías, de las banquetas, de las redes parapelotas y del marcador electrónico.

La superficie total de césped que se ha sustituido es de 6.500 m² que se corresponde a las dimensiones totales del campo de 104 x 62,5 metros. Tras el desmontaje del antiguo césped, se procedió a la limpieza de la base asfáltica y a la regulación y preparación de la superficie del campo, especialmente en la zona de la portería este, donde se detectó irregularidades en la planimetría debido las raíces de los árboles situados fuera del terreno de juego. Para

evitar futuros desperfectos de este tipo se ha hecho una zanja antiraíces de 20 cm de ancho por 80 cm de profundidad.

A continuación, se hizo una actuación exhaustiva y general en el sistema de riego que ha supuesto el cambio y el levantamiento de los cañones de agua.

La instalación del nuevo césped se ha realizado de forma correcta y sin problemas técnicos, aunque las heladas de estos días de enero han recortado las horas de trabajo de los operarios y ha comportado más días de trabajo. A estas alturas la alfombra de césped nuevo ya está colocada. En estos momentos se está procediendo a los trabajos de marcado de las líneas del campo que como hasta ahora será de un campo de fútbol 11 y dos



campos de fútbol 7. Las medidas finales del campo serán de 99,2 x 59,5 metros.

Durante estos próximos días, se procederá al tendido del relleno con arena sílicea nueva y a continuación se cepillarán las fibras para homogeneizar la superficie y favorecer la posición vertical de los filamentos. A continuación, se procederá a rellenar

el césped con el relleno reutilizado del campo existente y se llenará de caucho nuevo la parte superficial, finalmente se cepillará para que las fibras alcancen una posición recta del césped y un buen acabado final del campo. Una vez finalizados los trabajos del césped se procederá a colocar todos los elementos que complementan el campo,

como son las nuevas porterías, banderines de córner y las nuevas banquetas.

El sistema de iluminación mantendrá las torres existentes, el cableado y elementos de control con pequeñas modificaciones, se cambiarán los focos por nuevos de sistema led, estos trabajos están previstos para la primera semana de febrero y no afectan al funcionamiento del campo.

La finalización de las obras del cambio de césped y trabajos complementarios en el campo está prevista para finales del mes de enero. Las condiciones meteorológicas de los últimos días han retrasado su ejecución. Así pues, los diferentes equipos del CF Montmeló UE podrán volver a jugar y entrenar en el nuevo terreno de juego a partir del mes de febrero. ■

TERRITORIO

Adif hace entrega del proyecto, definitivamente aprobado, de la 2ª fase de integración de la losa del soterramiento de la línea férrea

El pasado día 18 de diciembre, Adif hizo entrega oficial del proyecto de la 2ª fase de integración de la losa del ferrocarril entre las calles Pompeu Fabra y el final del soterramiento en sentido Norte, definitivamente aprobado. Este ha sido un proyecto redactado por la empresa

Ineco en colaboración con los Servicios Técnicos municipales, que permite la licitación de las obras.

En este sentido, el día 20 de enero de 2020, el alcalde Pedro Rodríguez, se ha desplazado a Madrid a mantener una reunión de trabajo con el Director General

de Negocio y Operaciones Comerciales de Adif, el Sr. Pablo Hernández-Coronado. Esta reunión sigue la línea de trabajo acordada con la presidenta de Adif, Isabel Pardo de Vera-Posada, para preparar el desarrollo urbano del sector, iniciando la operación con la licitación

de la 2ª fase de las obras de integración de la losa del ferrocarril.

A esta reunión de trabajo se ha añadido un representante de la empresa pública Incasòl que está colaborando con el Consistorio en el análisis urbanístico del sector para posibilitar su desarrollo.

Este análisis debe culminar con la firma de un nuevo convenio que complemente la actual addenda al protocolo firmado en 2005 que permita finalizar las obras de integración de la 3ª fase de la losa, entre la estación nueva y el final del soterramiento en sentido Sur. ■

Peluqueria Tania
DESCUENTOS ESPECIALES +65 AÑOS
c/ Josep Tarradellas, 50 · Montmeló
93 572 05 87 · pelutania0781@hotmail.es
martes a viernes de 9 a 13h i de 15 a 19h // sábados de 8 a 15h.

PEPE COM®
VIERNES Y SÁBADO BUENA MÚSICA
AMBIENTE Y COPAS HASTA LAS 3H
BOCADILLOS, TAPAS...
AV. MIL-LENARI, 15, LOCAL 6 · 93 572 31 50

dbcoop scll
Solucions gràfiques
TARGETES DE VISITA
100 U.....10.00 €
200 U.....15.00 €
300 U.....20.00 €
500 U.....32.00 €
* Tamaris 5x8 cm impreses a una sola cara
* Targetes a doble cara +60%
* No inclouem muntatge ni transport.
Preus sense iva
c.Sant Lluís 11, bxs, Barcelona
93 242 01 99 · db@dbcoop.cat
www.dbcoop.cat

MOVILMANIA
VENTA Y REPARACIÓN DE MÓVILES
ACCESORIOS · FOTOCOPIAS
IMPRESIÓN · FOTOS CARNET
HUAWEI · APPLE · LG · SAMSUNG · MI
c/Major, 53 local 2 · 08160 Montmeló · 93 568 83 61

ZÚRICH CAFÉ
En funcionamiento desde 2005
TRASPASO
c.Major, 11 · Montmeló · 697 783 314
@zurichcafe
- EST 2005 -

MEDIO AMBIENTE

La recarga rápida de vehículos eléctricos en Montmeló es gratuita el primer año

Desde la puesta en marcha, el pasado mes de noviembre, el punto de recarga rápida de vehículos eléctricos del Sector Norte y el del *Circuit de Catalunya* han sido utilizados por 38 personas y se han realizado un total de 82 recargas. Para utilizar estos puntos sólo hay que descargarse una aplicación en el teléfono móvil (EVCharge) o escanear el código QR que hay en los equipos para poder instalarla.

La recarga de vehículos eléctricos será gratuita el primer año para todos los usuarios. A partir del segundo año será gratuita

para los ciudadanos que paguen el impuesto de vehículos eléctricos en el municipio de Montmeló y que dispongan de una tarjeta RFID. Al resto de personas usuarias se les cobrará una tarifa mediante la APP móvil EV Charge.

Los puntos cuentan con un teléfono de apoyo accesible las 24 horas los 7 días a la semana para asegurar el correcto funcionamiento y ofrecen un servicio de asesoramiento personalizado a los usuarios durante el proceso de carga. Si quieres conocer dónde hay puntos de recarga eléctrica: www.electromaps.com ■



CIVISMO

Nueva campaña de censo genético de perros

En febrero se inicia de nuevo la campaña de censo genético de perros con muestras de ADN de forma gratuita. El censo se puede realizar de manera telemática, mediante la Oficina Virtual de Trámites (OVT), o presencial en la Oficina de Atención a la Ciudadanía (OAC), durante todo el mes de febrero.

El pasado mes de julio tuvo lugar la primera campaña de censo genético de perros con muestras de ADN. Desde julio a diciembre se censaron unos 350 perros. Este próximo mes de febrero se vuelve a iniciar la nueva campaña de censo genético de perros de forma gratuita.

Para poder realizar el censo se puede realizar de manera telemática, mediante la Oficina Virtual de Trámites, o presencial en la Oficina de Atención a la Ciudadanía durante el mes de febrero de 2020. La documentación necesaria para hacer el censo es: cartilla del perro, acreditación del microchip y DNI del propietario.

Una vez censado, tendrá que pedir hora con el centro veterinario para realizar la analítica correspondiente. Hay que tener en cuenta que a partir del 29 de febrero finaliza el plazo para solicitar la subvención del 100% del censo genético de perros con muestras de ADN. El precio para inscribirse en el registro genético canino será de 35 € en cualquier clínica veterinaria.

La muestra debe cumplir unos requisitos técnicos imprescindibles para que sea válida. Los marcadores genéticos que su clínica debe analizar son los recomendados por la ISAG (International Society



for Animal Genetics). Una vez la clínica le haga entrega del informe del resultado obtenido, deberá llevar el documento para su incorporación a la base de datos del censo canino genético del Ayuntamiento de Montmeló a las oficinas de la OAC, mediante registro presencial.

¿Por qué un censo genético a tu perro?

Es una herramienta fiable para proteger a los animales, ya que el censo permitirá localizarlos si se pierden, son maltratados o abandonados. Además de poder mantener tu municipio limpio y saludable de excrementos caninos, ya que con este método es posible identificar al propietario del animal que ha incumplido su obligación de recogida de excrementos.

¿Qué animales deben estar inscritos?

En el registro censal canino municipal deben estar inscritos todos los perros del término municipal de la localidad, ateniéndonos al artículo 11 de la ordenanza municipal de Tenencia de animales.

¿Como se formalizará?

Se debe adquirir el justificante en el Ayuntamiento y acudir a un centro veterinario concertado.

¿Cuánto cuesta la inscripción?

Este proceso conlleva un coste único en la vida del animal de 35 €, que durante el período de inscripción inicial estará subvencionado al 100% por el Ayuntamiento (35 € IVA incluido). Anualmente se abrirá un período de inscripción gratuito. ■

PROYECTOS REFORMAS
ERENCIA
LA SOLUCIÓN GLOBAL EN SERVICIOS

Garantía de calidad y éxito con un enfoque innovador y máxima profesionalidad



COMERCIO Y CONSUMO

La UBCM recoge 1.324 € para AFANOC, dentro de la campaña solidaria de Navidad

La campaña solidaria de Navidad que comenzó el 10 de diciembre, ha finalizado este pasado fin de semana con una fiesta con actividades infantiles, con el sorteo de los vales ganadores y con la entrega del Cheque solidario de los 70 establecimientos participantes en la campaña.

El sábado 18 de enero se daba por cerrada la campaña solidaria de Navidad de la Unió de Botiguers i Comerciants de Montmeló con una fiesta en la calle Mayor. A partir de las 11 de la mañana, los niños han disfrutado de una chocolatada y de diferentes talleres donde se han maquillado y ha dibujado como imaginan "La casa del Xuklis".

Hacia el mediodía las personas representantes de la UBCM han hecho entrega a la asociación AFANOC de un cheque solidario por valor de 1.324 €. Este dinero representa el 5% de las ventas obtenidas esta Navidad en los 70 establecimientos comerciales adheridos a la UBCM. El pro-



yecto "La casa de los Xuklis" se encarga de dar atención a los niños y adolescentes enfermos de cáncer y sus familias. A continuación, se ha procedido al sorteo de los 10 vales de 100 € entre las personas participantes en la campaña.

La organización ha valorado muy positivamente esta

campaña comercial porque ha alcanzado un alto grado de participación ciudadana y al mismo tiempo ha ayudado directamente a un proyecto solidario. La UBCM continúa trabajando y dinamizando el comercio local con nuevas actividades y colaboraciones. ■

PROMOCIÓN ECONÓMICA

El paro baja en diciembre, pero no en el conjunto del año

A pesar de registrar un descenso en el mes de diciembre, la cifra de paro con la que se cierra el año 2019 en Montmeló ha empeorado respecto a la que cerró el año 2018.

Así, las personas sin trabajo a 31 de diciembre de 2019 en Montmeló eran 446, mientras que un año antes, en 2018, eran 430. Las tasas correspondientes a estos años son del 10,37% y del 10,02%, respectivamente. Sin embargo, el mes de diciembre de 2019 es el se-

gundo mejor mes de los últimos doce años, por detrás de 2018.

La tasa de paro de Montmeló sigue estando más de un punto y medio por debajo de la tasa del Baix Vallès -La Llagosta, Martorelles, Mollet del Vallès, Montmeló, Montornès del Vallès, Parets del Vallès, Sant Fost de Campsentelles y Santa María de Martorelles-, situada actualmente en el 11,68%. También está por debajo de la tasa que registra la comarca del Vallés Oriental que es del 10,99%. ■

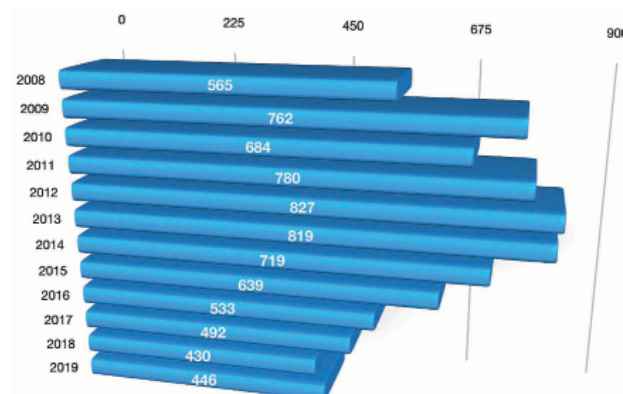

**PORTES
OBERTES**

**14 DE MARÇ
10H - 13H.**

VISITES GUIADES
a partir del
20 DE GENER

www.nsmontserrat.cat



Col·legi NS Montserrat
FUNDACIÓ ALBADA

- Nou menjador escolar
- Viatges a Secundària
- Montessori El 3 anys
- Aprenentatge per projectes a EI i EP
- Educació Emocional projecte d'escola

*Vine a
conèixer-nos*

935620356 / 689594722

C/ Sant Gaietà 10, 08150 Parets del Vallès
col-nsmontserrat@xtec.cat

CULTURA

Abel Moreno, director de "Fugir de l'oblit" participa en el cine-fórum sobre su documental



Abel Moreno Pradas, director del documental "Huir del olvido" que se ha proyectado este jueves 16 de enero en la Sala de la Concordia, ha estado presente en el cine-foro organizado por el colectivo Montmeló X las pensiones.

"Fugir de l'oblit" retrata el viaje que Pitu emprende para volver a visitar los lugares por los que transitó durante sus cuatro años de exilio,

tras la Guerra Civil Española. Una parte de su vida que no conocía ni su familia y que recupera cuando la memoria de su mujer, con Alzheimer, se desdibuja.

El documental ha sido galardonado con el Premio Gollut al mejor largometraje documental y el Premio Gollut del público en el Festival Gollut de Ribes de Freser y también con el Premio al mejor largometraje documental

en FICNOVA, el Festival Internacional de Cine de la No-violencia Activa. Participó en la última edición del Girona Film Festival.

La Sala de la Concordia se ha llenado de gente de todas las edades para ver este interesante documental. Al terminar la proyección, Abel Moreno ha hecho un coloquio sobre el film y ha respondido a las preguntas del público. ■

Domingo 19 se dio voz a algunas "Vidas enterradas" y silenciadas de la Guerra Civil

Vidas enterradas es el nombre de un serial radiofónico creado por los periodistas Javier del Pino, Conchi Cejudo y Gervasio Sánchez por el programa A vivir que son dos días de la Cadena SER. Mediante el documental sonoro se rescata la vida y la muerte de personas asesinadas durante la Guerra Civil y el franquismo. De los protagonistas de estas historias apenas se conservan algunas fotografías, pero los recuerdos siguen vivos en sus hijos, en sus nietos, en sus bisnietos, en sus vecinos, en sus compañeros de lucha. Tras décadas, son ellos los que rompen el silencio para contar estas biografías.

Cuatro compañías teatrales, L'Om Imprebis, Teatro del Temple, Micomicona Teatro y



Teatro Corsario han preparado una versión a partir de una serie de monólogos encadenados que nos acercan a las víctimas, testigos y especialistas comprometidos en el rescate de esta memoria enterrada.

Domingo 19, más de noventa personas pudieron escuchar 6 monólogos en 6

lugares diferentes de la Torreta y la Sala Polivalente. Seis relatos aterradores, sobrecogedores que provocaron un nudo en el estómago a la mayoría de las personas asistentes. Montmeló pudo disfrutar una vez más de teatro de calidad y fue el escenario del estreno de esta obra en Cataluña. ■

Presentación del boletín número 10 del Centre d'Estudis de Montmeló



El viernes 17, con una Sala de la Concordia llena, se presentó el nuevo boletín del Centre d'Estudis Montmeló. Se trata de un boletín extraordinario para ser el número 10 y por la relevancia y extensión de los trabajos (150 páginas). En este número hay artículos de personas que no pertenecen al CEM pero que tienen interés en la historia del municipio.

El nuevo boletín contiene artículos sobre El aeródromo

de la Guerra Civil de Montmeló, La asociación de vecinos Tothom, La masacre del Molí de Montmeló durante la segunda república: economía y trabajo (1931-1936), el Padrón del 1921 ... entre otros.

Para tener más información sobre el Centro de Estudios se puede consultar su blog <http://cemrecerca.blogspot.com> y para resolver dudas o ampliar información cemrecerca@gmail.com. ■

El primer campeonato Autonómico de Baile Retro de Montmeló fue un éxito artístico y de público

El sábado 18, en dos sesiones de mañana y tarde, por el escenario de la Sala Polivalente pasaron un total de 35 parejas para tomar parte en el Campeonato Autonómico e Internacional de Baile Retro, el Campeonato Internacional de Ritmos Latinos y Campeonato de España de Vals.

Entre las parejas participantes, dos parejas de Montmeló, los conocidos bailarines y profesores Antonio López y Fuensanta Gil y María Estela Ortega y

Fernando Moreno, que lograron, en conjunto, un total de 9 trofeos.

El jurado del Campeonato, organizado por la Asociación Española de Baile Retro, puntuaban el vestuario, la sincronización entre la pareja, la coreografía, la interpretación y el respeto por las normas de ejecución recogidas en las bases del campeonato.

El campeonato contó con la presencia del presidente de la Asociación Española de Baile Retro, don José Álvarez Bernal. ■



Fuensanta y Antonio reciben uno de los trofeos de mano de su hija

PARTICIPACIÓN

Se inicia el proceso participativo para la elaboración del Reglamento de Participación Ciudadana

El Ayuntamiento de Montmeló ha puesto en marcha el proceso para la elaboración de un Reglamento de Participación Ciudadana.

Este documento establecerá los mecanismos, canales y espacios por medio de los cuales la ciudadanía y las entidades podrán opinar e intervenir de forma regular en la toma de decisiones las cuestiones del municipio.

Hasta ahora la participación estaba regulada por el Reglamento Orgánico Municipal, pe-

ro con una clara apuesta en la potenciación de la cultura democrática y participativa del municipio, el Ayuntamiento hace frente a la necesidad de adecuar los instrumentos participativos.

El reglamento permitirá simplificar y hacer más operativas las estructuras formales de participación e impulsar procesos

participativos que den cabida a las nuevas dinámicas emergentes de interacción social.

Como no podía ser de otro modo, el proceso de confección del nuevo reglamento tendrá un carácter participativo e incluirá un taller participativo presencial y activará la principal herramienta digital de participación, la plataforma *Decidim*. ■



Fase 1 INFORMACIÓN

Se proporciona el documento marco que se ha elaborado con el apoyo de la Diputación de Barcelona y los técnicos del Ayuntamiento de Montmeló y que ha sido revisado por los grupos políticos que forman el Consistorio.



Fase 2 RECOGIDA DE PROPUESTAS

En esta fase la ciudadanía puede hacer llegar sus propuestas para incorporar y/o modificar el Reglamento de Participación a través de la plataforma *Decidim* o a través del correo: participacio@montmelo.cat. El 15 de febrero, tras la sesión de constitución del Consejo de Pueblo, se hará un taller participativo sobre el reglamento de participación.



Fase 3 EVALUACIÓN Y PROPUESTA DE REGLAMENTO

Una vez recogidas las propuestas hechas por la ciudadanía, se traslada a la Comisión del Reglamento de Participación las aportaciones hechas para evaluar si se incorporan al documento final.



Fase 4 APROBACIÓN INICIAL DEL REGLAMENTO EN EL PLENO MUNICIPAL

Propuesta de aprobación inicial del reglamento de participación ciudadana del Ayuntamiento de Montmeló. El reglamento de participación ciudadana pasará ahora por un período de exposición pública de 30 días, durante el cual podrán presentarse alegaciones. Si no hay alegaciones, el reglamento queda aprobado definitivamente.



Fase 5 APROBACIÓN DEFINITIVA DEL REGLAMENTO DE PARTICIPACIÓN

Si pasado los 30 días para presentar alegaciones no se presentan, el reglamento queda aprobado definitivamente. En caso de haber alegaciones, habrá revisión, incorporarlas en su caso, y se hará la aprobación definitiva en la próxima sesión plenaria que corresponda.

MONTMELÓ
DECIDE  TU DECIDES

Sábado 15
Febrero 2020

10.00 h
Centro G2M

CONSTITUCIÓN DEL CONSELL DE POBLE
DE MONTMELÓ 2020-2023

Sesión abierta a toda la ciudadanía

Tallers Serrat Font, S.L.

Reparació de l'Automòbil
Mecànica - Planxa - Pintura



C/ 1er de Maig, 2 - Tel. 93 572 06 85 - Mòbil 635 636 121
08160 MONTMELÓ - t.serratfont@sf-inter.net

AAA
PABLO ARIAS
clínica dental

Pablo Arias Arias de Saavedra
ODONTÓLOGO

Riu Mogent, 17 · 08170 MONTORNÈS DEL VALLÈS
Tel. 93 568 44 07 · Fax 93 568 44 07

AM
aluminios montornès

CARPINTERÍA DE ALUMINIO
SERVICIO DE CERRAJERÍA DE SEGURIDAD

Federico García Lorca, 17-bajos
08170 Montornès del Vallès | Barcelona
T. 935 680 281 | M. 678 681 598
www.aluminios-montornes.com



SERRANO
ADVOCATS

Blas Infante, 11
08170 Montornès del Vallès (Barcelona)
Tel. 93 572 21 86 • 93 568 49 98 • Fax 93 568 11 92
eserrano@icavor.com

FIESTAS DE NAVIDAD

Una Navidad con una amplia oferta de actividades en Montmeló

A partir del 14 de diciembre se iniciaron las actividades de celebración de la Navidad en Montmeló. Niños, jóvenes y mayores han tenido su espacio en estas fiestas

La celebración de la Navidad en Montmeló se inició el fin de semana días 14 y 15 de diciembre, con el encendido de luces, la *Fira de Nadal* y los tradicionales conciertos de la Escuela Municipal de Música. El sábado 14, la Sala de la Concordia se llenó para acoger los cantantes más pequeños, de 3 a 5 años, con la cantata *"El gat i el fred"*. El domingo 15, el escenario de la Sala Polivalente fue ocupado por todos los músicos de la escuela. Grupos instrumentales y lenguaje musical hicieron el concierto *"Un Nadal de pel·lícula"*, interpretando temas tan conocidos como el "Mamma Mia" o "Harry Potter". El ciclo concluyó sábado 21 de diciembre, con el concierto de la coral de Gòspel, a las 21 horas en la Sala de la Concordia.

Por su parte, el *Casal de la Gent Gran* realizaron cantatas navideñas en La Fireta, los más pequeños, y la residencia Can Dotras, para los más grandes. Además, la coral amenizó los dos pases del pesebre viviente el día 21 que contó con la participación de gente joven de forma desinteresada. Este es el cuarto año que se hace este pesebre viviente. Otro momento esperado de estas

fiestas ha sido el recital que el alumnado del Instituto realiza desde hace tres años en el Casal de la Gent Gran, concretamente en el espacio de *"Dinar en Companyia"*.

El día 22 también fue un día muy musical. For Dance Center ofreció dos galas solidarias, una con el grupo infantil y el otro con los jóvenes y adultos. El precio íntegro de la entrada se ha destinado a la campaña *"Cap infant sense regal"*. Por la tarde, la Coral de Montmeló hizo su tradicional concierto navideño con la Coral del *Orfeó de Martorelles* como conjunto invitado. Un concierto que se celebra desde la fundación de la coral y que este año se realizó en la Sala de la Concordia, aunque tradicionalmente se había hecho en la iglesia Santa María.

Del 27 al 30 de diciembre, tuvo lugar una nueva edición del *Parc de Nadal*, que hasta ahora se realizaba en el pabellón municipal, este año ha cambiado de ubicación y de horario. Este año, bajo el nombre de *"Nadal a la Torreta"*, los juegos, talleres y actividades de ocio para niños se han trasladado a las instalaciones de la Torreta y en la Sala Polivalente. También ha habido cambio

de horarios, ya que los talleres y juegos se han realizado durante la mañana y por las tardes la Polivalente ha acogido sesiones de cine y teatro.

Todos estos cambios han sido muy bien valorados por grandes y pequeños, ya que han podido disfrutar de más espacios y de juegos más variados y sobre todo han realizado actividades al aire libre en el espacio de los jardines, donde se ha instalado un rocódromo y una tirolina bastante grandes. Este imponente rocódromo, acompañado de la tirolina, han sido dos de las actividades que más han llamado la atención a la iniciativa *"Nadal a la Torreta"*.

Durante cuatro días se han realizado propuestas para niños desde un año hasta jóvenes de la ESO. Este cambio de ubicación, junto con el buen tiempo, ha llamado a muchos niños y niñas del pueblo que han disfrutado con las diversas actividades. Los adultos acompañantes también han recibido de manera muy positiva la nueva propuesta navideña. La oferta de juegos ha sido muy parecida a la de los anteriores parques de Navidad, pero con más espacio y diversidad, ya que se contaba con el espacio



de los jardines para juegos de gran volumen y de movimiento y con el espacio de la polivalente para juegos y talleres más estáticos. La oferta se ha complementado con tres sesiones de cine y un espectáculo de teatro familiar en las tardes, en la misma Sala Polivalente.

Paralelamente a las Actividades infantiles de la Torreta, en la *Estació Jove* tenía lugar el *Park Jove*. Durante 4 tardes, los jóvenes mayores de 16 años han disfrutado de juegos, talleres y todo tipo de actividades destinadas al público joven de Montmeló.

Para despedir el año 2019 y dar la bienvenida al nuevo año, como ya es tradicional, la *Colla de Diables* encendía su traca después de las campanadas en la plaza de la Vila. Una hora más tarde, se abrían las puertas de la Sala Polivalente para acoger la fiesta de Nochevieja que esta vez estaba organizada por *CIJ Esplai't* y por la *Colla de Grallers y Geganters de Montmeló*. Hasta las 6 de la madrugada, casi 500 personas, jóvenes en su mayoría, disfrutaron de música y diversión en la Polivalente.

Y para finalizar las fiestas, farolillos, teatro y mercado de

segunda mano, antes de la llegada de los Reyes Magos. El día 4 de enero la plaza de la Vila se llenaba por segunda vez de puestos de artículos de segunda mano y de coleccionismo. Paralelamente, los niños podían hacer su farolillo para participar en la cabalgata de Reyes del día 5. Por la tarde la sala Polivalente acogía la obra *"Conte de Nadal"*, a cargo de la entidad Montmeló Cultural i Tradició. Unas 100 personas presenciaron este clásico de Dickens.

Todo ello como preludeo de la gran fiesta de los niños, la llegada de los reyes de Oriente. El día 5, a las 18.15 horas, llegaban en tren Melchor, Gaspar y Baltasar. Después de pasear en tres majestuosas carrozas y repartir caramelos a los niños, Sus Majestades recibieron las llaves de Montmeló para visitar puerta por puerta todos los hogares. El Rey Melchor se dirigió a los niños y adultos de Montmeló deseando que todo el mundo encuentre la estrella que los guíe durante este 2020. Hasta bien entrada la noche recibieron los abrazos y besos de los más pequeños y, por supuesto, cogieron las cartas con los deseos de los niños de Montmeló. ■

QUIERES ANUNCIARTE EN MONTMELÓ?

CRÓNICA DE MONTMELÓ es tu publicación!

 **4.000**
ejemplares mensuales



Buzoneada
en toda la
localidad



laura@tpl.cat – 625 601 107 - www.tpl.cat



La oferta de vivienda, una asignatura pendiente que hay que aprobar

Montmeló es uno de los cuatro pueblos, junto con La Roca del Vallès, L'Ametlla y Tagamanent, Vallès Oriental donde se ha dado un decremento de su población en el último año. Así mientras la población de la comarca crecía un 0,82%, con 3.349 personas más, en Montmeló la disminución era de 29 personas, un 0,33%, pasando de los 8.784 habitantes de 2018 a los 8.755 de 2019.

Las causas de esta disminución son diversas, tales como el envejecimiento de la población o la

bajada de la natalidad, aunque no se puede obviar que la prácticamente inexistente oferta de vivienda nueva, tanto de compra como de alquiler, ha sido uno hándicap importante para el aumento de habitantes en Montmeló.

Con el estallido de la crisis financiera, e inmobiliaria de rebote, Montmeló fue uno de los pocos lugares donde no quedaron promociones a medias, ni promociones terminadas pero pendientes de vender. Después de doce años la oferta sigue siendo más bien escasa, aunque ha quedado patente la gran demanda existente.

El equipo de gobierno del PSC, consciente de esta falta de oferta de vivienda, ya inició en la anterior legislatura acciones que hicieran

posible invertir la tendencia.

La construcción de 40 pisos en la calle Primero de Mayo, en el solar donde estaba la antigua nave de la Brigada de Servicios y Obras Municipal, la cesión de dos solares en Incasol para la promoción de más de 70 pisos de alquiler social, la modificación del PM01 (zona Máximo Mor) que hará posible la construcción de más de 400 viviendas nuevas, las negociaciones con Incasol para la construcción de viviendas en el solar de la antigua Discoteca, las acciones de intermediación entre Adif, SEPES y Incasol, para las futuras promociones de viviendas en toda la zona del soterramiento, y la creación de una concejalía específica de Vivienda demuestran la voluntad

del gobierno del PSC de priorizar el incremento de la oferta residencial en nuestro pueblo.

Un incremento que pasa también por lograr que diferentes parcelas de tamaño medio o pequeño, diseminadas por el casco urbano salgan también en el mercado y también por el cambio de uso, como ya se está haciendo actualmente, de locales comerciales en desuso.

Todo ello hará posible que la juventud que tenía que irse de Montmeló porque no encontraba vivienda ni de compra ni de alquiler, no tenga que hacerlo. También debe facilitar que más personas elige Montmeló como el lugar donde desarrollar su proyecto de vida.



Ya estamos cambiando Montmeló

El pasado mes de diciembre se aprobó el presupuesto del Ayuntamiento para el año 2020. Después de mucho trabajo y recogiendo las inquietudes e ideas de muchas vecinas y vecinos, el equipo de Canviem Montmeló aportamos una veintena de propuestas para ser incorporadas al Presupuesto.

Con buena voluntad y ejerciendo el diálogo y el debate de ideas, llegamos a un acuerdo con el Gobierno Municipal del PSC, para incorporar la práctica totalidad de las propuestas de Canviem Montmeló, y por lo tanto, decidimos votar a favor del Presupuesto.

Estas propuestas son importantes para nuestro pueblo, formaban parte de nuestro programa de cambio para Montmeló, y transformarán

la vida de mucha gente del pueblo.

Queremos y podemos cambiar las cosas y ya hemos empezado a hacerlo, por la vía de los acuerdos y del diálogo, pero todavía hay mucho camino por recorrer en la mejora de la vida de la gente de Montmeló. Seguiremos trabajando cada día con rigor y constancia, como segunda fuerza política con más representación del municipio, para hacer real el Montmeló que tanta gente sueña.

Algunas de nuestras propuestas, que hemos conseguido que fueran incorporadas al presupuesto, y que comenzarán a ser una realidad durante el año 2020, son las siguientes:

- Hacer un estudio de viabilidad y de impacto para la creación de una empresa municipal de generación energética verde.
- Dotar con 45.000 € la partida de cooperación internacional y solidaridad.

- Crear radio Montmeló, mediante una plataforma on-line.
- Impulsar los premios para estudios de Memoria Histórica de Montmeló.
- Invertir 5.000 € más en formación ocupacional, específicamente destinada a personas desempleadas.
- Poner en marcha un circuito de calistenia.
- Crear un Skatepark, valorado en 25.000 €
- Poner en marcha un nuevo programa de apoyo a madres jóvenes y madres trabajadoras, vinculado al compromiso del futuro desarrollo de un nuevo equipamiento municipal destinado a la crianza; el Casal de las familias.
- Incrementar un 20% los recursos destinados a las colonias de gatos.
- Renovar el mobiliario y los juegos

de las zonas de recreo para perros.

- Diseñar el proyecto 'Montmeló socialmente responsable' para cumplir con los Objetivos de Desarrollo Sostenible.
 - Hacer un estudio de costes para valorar la implementación progresiva de la recogida de residuos puerta a puerta.
 - Mantener el servicio de cuidadoras para alumnos con necesidades educativas especiales en las escuelas de Montmeló.
 - Establecimiento del nuevo servicio Punto Coop, de asistencia y asesoría a empresas cooperativas locales.
 - Impulsar un nuevo plan de accesibilidad y de aparcamiento de personas con diversidad funcional.
- Para más información puedes contactar con nosotros en la dirección info@canviemmontmelo.cat



Hagamos un pueblo sostenible

Justo cuando nos disponemos a escribir unas palabras para este boletín y con la intención de hacer referencia al dramático accidente químico ocurrido el pasado mes de diciembre a pocos metros de nuestro municipio, nos hacemos eco de otro accidente grave en el complejo químico de Tarragona, muy grave.

Entonces nos hacemos preguntas, muchas. ¿Es posible convivir sin preocuparnos, con plena con-

fianza, junto a empresas y fábricas que producen o comercializan con materias peligrosas?

La sociedad actual necesita de los productos químicos que producen para fabricar infinidad de objetos, cosméticos, medicinas, etc... Pero ¿a qué precio?

Los daños colaterales producidos por el accidente de Can Buscarons es una señal de lo que puede suceder cuando ocurre una tragedia como ésta. Afortunadamente no hubo personas heridas, pero sí que su impacto en el ecosistema frágil del río Besós fue evidente.

La lucha por la conservación de los espacios naturales, del aire, de los mares y océanos ... hace unas décadas que se inició y tuvo sus frutos. Pero no ha sido suficiente y actualmente nos encontramos inmersos en un proceso de cambio climático, contaminación de los océanos, deforestación, etc.

Montmeló es pequeño y está situado en medio de carreteras, polígonos, vías férreas, autopistas. Los únicos espacios verdes que tenemos están sometidos a una presión muy fuerte de infraestructuras y cambios urbanísticos.

Las Tres Cruces, los ríos Congost y

Besós, el bosque de Can Guitet son espacios que requieren especial atención por parte de todos, no sólo de las administraciones. No se trata de hacer planes de limpieza y ya está. La implicación de toda la ciudadanía en el mantenimiento y conservación de estos espacios es primordial. Desde FEM queremos ser parte activa en esta tarea y trabajaremos para dar a entender la importancia de la naturaleza y su conservación.

“La naturaleza es el sostenimiento de todos los seres y de la vida en el universo- Dalai Lama”



Adelante con el 2020

Empezamos deseando un muy buen año a todos y todas desde el grupo municipal de ERC de Montmeló.

Un nuevo año que se presenta lleno de retos y proyectos, en los que queremos estar presentes y apoyar

a nuestros vecinos, trabajando para sacar adelante nuestro municipio.

Estamos en un momento en que no paramos de recibir noticias donde se ven pisoteados muchos de nuestros derechos y esto hace que se tengan que tomar decisiones y mover ficha para tratar de desatascar esta situación.

Muchas decisiones tomadas en política no son siempre recibidas con la misma opinión o convicción, pero hay que sacar adelante todas aquellas vías de diálogo y entendimiento que sean posibles.

En el ámbito municipal, nuestro grupo siempre ha optado por estas vías para llegar a consensos y sa-

car adelante los proyectos que han de servir para mejorar Montmeló, pensando en todos sus habitantes y respetando su pluralidad ideológica.

Así lo seguiremos haciendo, sin renunciar a nuestros objetivos, avanzando y explicando cuál es nuestro proyecto, para compartir y disfrutar de sus resultados.