

Redescubriendo la iglesia Santa María de Montmeló: nuevo pasaje en la Sagrera



Semana de la Gent Gran

Esta semana se han iniciado las actividades dedicadas a la gente mayor de nuestra población con distintos campeonatos de juegos de mesa, talleres, charlas, concursos y finalizará domingo 27 con la comida de homenaje.

Abierto el plazo para votar entre las 10 propuestas de los presupuestos participativos 2019

Desde el pasado 8 de octubre hasta el 8 de noviembre, ya se pueden votar las propuestas de los presupuestos 2019. La ciudadanía puede seleccionar los proyectos que crea más adecuados hasta llegar a la cantidad de 150.000 €.



La celebración de la Castañada se traslada a la Llosa

Las actividades del 31 de octubre se realizarán en la zona de la llosa del soterrament. Venta de productos, talleres, espectáculos y cena popular, serán las actividades que se llevarán a cabo durante la tarde noche de la Castañada.

mon salut
ortopèdia

ESPECIALISTES EN ORTOPÈDIA ESPORTIVA

Plantilles...
esportives i per a calçat de seguretat.

També per al descans diari i peus delicats.

OFERTA PROMOCIONAL
40%
de descompte en ESTUDI DE LA MARXA

Oferta vàlida fins el 31/12/2019

C/ Palau d'Ametlla, 2 Montornès
93 172 28 16 • www.ortopediamonsalut.net

m29
arquitectura

INSTALL·LACIONS CERTIFICATS ENERGÈTICS ITES
ENGINYERIA ASSESSORAMENTS REFORMA
AIXECAMENTS PERITATGES LEGALITZACIONS CÈDULES
INFORMES **ARQUITECTURA** DISSENY
MANTENIMENT REPLANTEIG
TAXACIONS **RETAIL** FACILITY INTERIORISME **RENDERS**
ACTIVITATS PROPERTY OBRA NOVA **URBANISME**
ENDERROCS PAISATGISME PATRIMONI REHABILITACIÓ

Av. Pompeu Fabra núm. 6 BXS B
Montmeló 08160 (Barcelona)

C/ Àvila, 48 2º C · 08005 Barcelona

93 572 13 93 · 660 749 702
www.m29.es · www.iteedificis.com
info@m29.es

Jose Antonio Molina Saiz Arquitecte col.legiat 37.618/3 | Víctor I. Gómez Martínez Arquitecte tècni: col.legiat 10.354

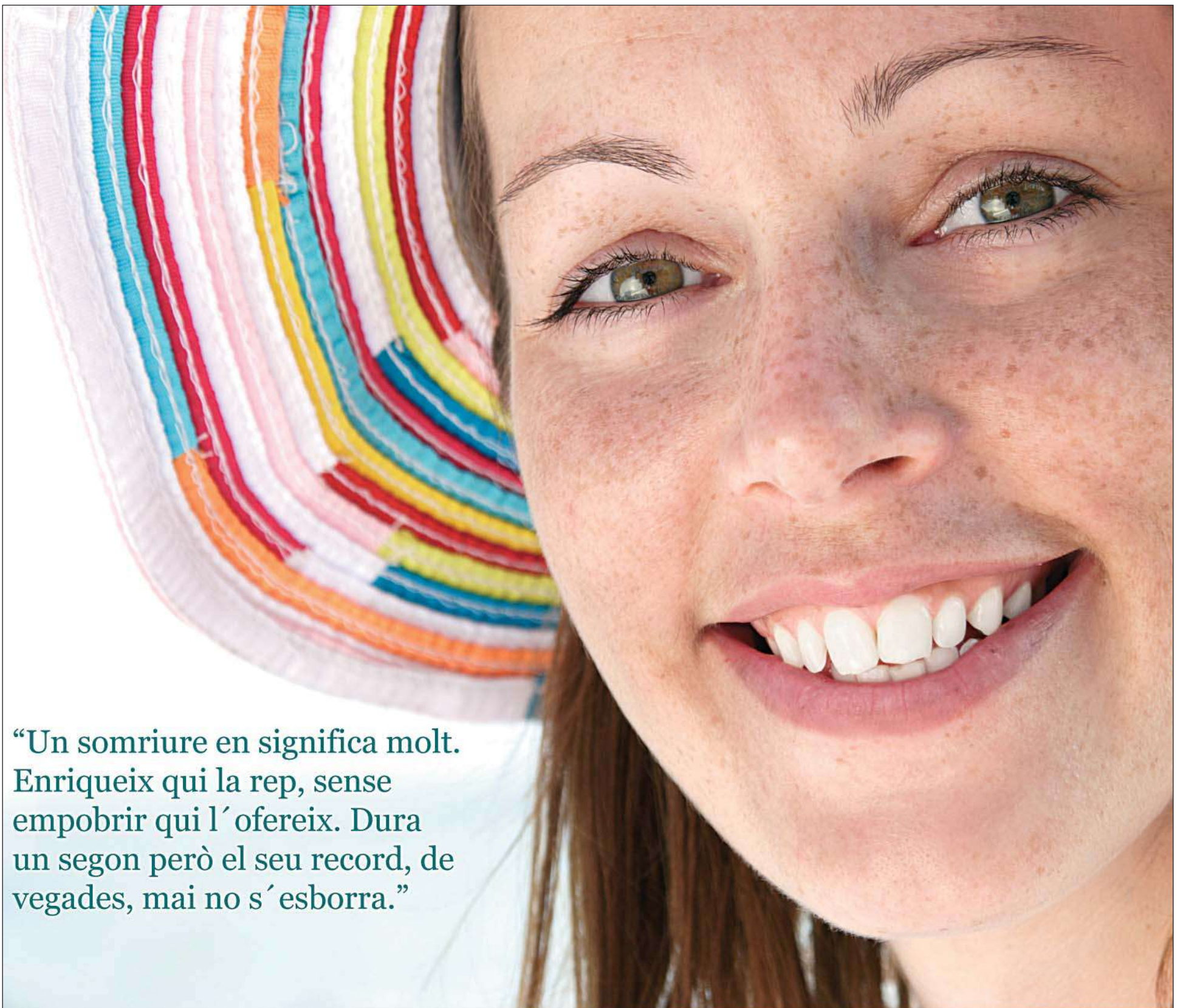

“Un somriure en significa molt. Enriqueix qui la rep, sense empobrir qui l’ofereix. Dura un segon però el seu record, de vegades, mai no s’esborra.”



CLINICA DENTAL

CAP DENTAL MONTMELO

C/Vic 28, 93 572 17 23
08160 Montmelo
montmelo@capdental.es

- **Odontologia general.**
- **Periodòncia.**
- **Implantologia.**
- **Pròtesis dental.**
- **Conservadora.**
- **Ortodòncia.**
- **Estètica dental.**
- **Disfunció temporomandibular.**

EDITORIAL

Envejecer es un proceso social

Hacerse mayor en una sociedad de cambios acelerados e inesperados no es fácil, los cambios exigen adaptación por parte de todos, administraciones, personas mayores y familias.

Hasta no hace mucho el envejecimiento era considerado como algo negativo, su imagen social se ha asociado a pasividad, a demanda de recursos, a enfermedad, a dependencia. Este modo de ver a las personas mayores todavía perdura en muchos ámbitos de la sociedad y de las familias. El cambio más significativo de la nueva cultura del envejecimiento se refiere a entender que envejecer es algo individual, pero **envejecer bien es un proceso social** y para conseguirlo se requiere un buen proyecto de envejecimiento activo. Las administraciones públicas tienen un papel muy importante y deben contribuir en el diseño de políticas que ofrezcan nuevas oportunidades, incentivando la participación en proyectos que

establezcan vínculos, relaciones y favoreciendo el acompañamiento para aquellos que lo requieran.

Desde este gobierno municipal tenemos un compromiso firme en el desarrollo de políticas de envejecimiento activo y quisiera aprovechar este primer escrito como **regidora de Gent Gran** para repasar algunos de los proyectos y retos sobre los que vamos a trabajar en estos cuatro años. El casal debe convertirse en el espacio de referencia de las políticas activas de envejecimiento, ofreciendo actividades que contribuyan al bienestar físico e intelectual. Y para ello necesitamos una reforma del **Casal de la Gent Gran** para adaptarlo a las nuevas actividades y servicios. Seguiremos reclamando a la Generalitat más plazas públicas para la residencia **Can Dotras**. Continuaremos trabajando en proyectos y actividades intergeneracionales que pongan a nuestros mayores en el centro de la vida social del municipio, rompiendo estereotipos y sensibilizando respecto a la no discriminación por edad.

Uno proyecto por el que sentimos especial cariño y que tal vez sea poco conocido es el **Dinar en Compagnia**. Actualmente 40 personas que estarían solas a la hora de comer o que tienen dificultad para preparar la comida

pueden comer en compañía favoreciendo su integración y enriquecimiento personal y colectivo. Pero tenemos más personas mayores que no se pueden desplazar al casal por problemas de movilidad y que necesitan tener garantizada una alimentación equilibrada y saludable. Para estas pon-

dremos en marcha antes de que acabe el año una prueba piloto del programa **Àpats a domicili**, un servicio de comida a domicilio preparada siguiendo las indicaciones sanitarias de cada usuario y con el seguimiento del personal de servicios sociales. Por último, destacar que vamos a po-

ner en marcha la **Universitat Sènior**, un proyecto para mayores de 55 años que quiere poner en valor el dicho de que se empieza a envejecer cuando se deja de aprender.

Muchas felicidades a todos nuestros mayores. ■

M Mar Hernández,
concejala de *Gent Gran*

Del 21 al 27 de octubre

Setmana de la Gent Gran 2019



DURANTE LA SEMANA DESAYUNOS SALUDABLES CONCURSO ENDEVINA-LA!	
LUNES 21	JUEVES 24
Mañana y tarde • Casal de la Gent Gran	10.00 h • Sala de la ConcOrdia
CAMPEONATO Y MASTERCLASS DE JOUEGOS DE MESA	SESIÓN DE CINE
MARTES 22	17.00 h • Casal de la Gent Gran
10.15 h • Plaza Ernest Lluch	COMO HACER UN SLIME CON EL NIETO!
VISITA GUIADA AL PALAU DE LA MÚSICA	VIERNES 25
18.00 h • Casal de la Gent Gran	10.00 h • Casal de la Gent Gran
BINGO ESPECIAL	DESAYUNO DE XOCOLATADA
MIÉRCOLES 23	17.00 h • Residencia Can Dotras
11.00 h • Casal de la Gent Gran	MERIENDA EN CAN DOTRAS
TALLER DE YOGA	SÁBADO 26
17.00 h • Sala de la Concordia	12.00 h • Casal de la Gent Gran
CHARLA: UNIVERSIDAD PARA MAYORES	CONCURSO DE TORTILLAS
	18.00 h • Jardines de La Torreta
	CONCIERTO + ROM CREMAT
	20.00 h • Sala Polivalente
	ESPECTÁCULO MUSICAL 'TENORS'
	DOMINGO 27
	13.30 h • Pabellón Municipal
	COMIDA DE HOMENAJE Y BAILE

AJUNTAMENT DE MONTMELÓ

Edita: Ajuntament de Montmeló

Redacción y fotografía: Oficina de prensa y comunicación

Asesoramiento lingüístico: Oficina de Català de Montmeló. CNL Vallès Oriental

Maquetación: DBcoop, sccl

Publicidad: GPL, sccl

Impresión: DBcoop, sccl

DL: B-21.541-2013

Impreso en papel ecológico 3.500 ejemplares. Distribución gratuita.

OFERTAS ESPECIALES

2x1

EN

NEUMÁTICOS ⁽¹⁾

PASTILLAS Y DISCOS DE FRENO ⁽²⁾



PEUGEOT

SERVICIO POSVENTA PEUGEOT
KEEP THE EMOTION

[CITA Y PRESUPUESTO ONLINE EN OFERTAS.PEUGEOT.ES/POSVENTA/PIDE-CITA-ONLINE](http://OFERTAS.PEUGEOT.ES/POSVENTA/PIDE-CITA-ONLINE)

1) Oferta válida para clientes particulares propietarios de vehículo de cualquier marca, consistente en un 50% de descuento por neumático de las Marcas DUNLOP Y PIRELLI sobre la tarifa oficial vigente, hasta el 31 de octubre.

2) Oferta válida del 1 de octubre al 30 de noviembre de 2019, consistente en un 50% de descuento sobre el PVP recomendado en las tarifas vigentes, por la compra y cambio de juego de pastillas y discos de freno. No incluye la mano de obra; aplicable únicamente a clientes particulares propietarios de vehículos PEUGEOT. Consulte condiciones

PAGAN BAIX VALLES MOTORS C/ Impremta núm. 5 (edifici Peugeot) - Tel.: 93 573 13 64. www.paganbvm.com

PERSONAS MAYORES

Programa de envejecimiento activo en el Casal de la Gent Gran de Montmeló

El envejecimiento activo facilita el mantenimiento personal, aprovechando las capacidades y fortalezas y atendiendo a los gustos y preferencias de las personas de edad

El Ayuntamiento de Montmeló trabaja transversalmente para la gente mayor. Las concejalías de Personas mayores, de Servicios sociales, de Deportes y de Cultura ofrecen servicios, recursos y actividades encaminadas al envejecimiento activo. Queremos mejorar la calidad de vida de las personas de edad, promoviendo la participación activa y autónoma a la comunidad, evitando el mayor tiempo posible el deterioro y dependencia.

El Casal de la *Gent Gran*



Participación del Casal de la Gent Gran en la rua de Carnaval

de Montmeló (CGGM) es un equipamiento municipal que promueve el envejecimien-

to activo de las personas de edad. Es un espacio abierto de relación social y de apren-



Actividad intergeneracional entre el Casal de la Gent Gran y l'Espai Socioeducatiu TOC

dizaje y con implicación comunitaria. Las actuaciones que se llevan a cabo en el casal

pueden ser de acceso libre o bien actividades programadas y dirigidas por profesionales. ■

Actividades de acceso libre

Son aquellos espacios y servicios reglados o no, donde la persona accede y disfruta del mismo libremente.

- **Espacio relacional, bar del casal:** es el lugar de encuentro donde los usuarios pueden compartir un café, un refresco y una conversación. En este espacio encontramos también una televisión, periódicos, revistas, varios juegos de mesa (dominó, cartas, parchís) y una mesa de billar. En el espacio exterior, y anexo al mismo, se dispone de un patio con mesas y un jardín con dos pistas de petanca.
- **Espacio de conexión a internet:** en el casal se dispone de un espacio reservado con tres ordenadores con acceso a internet y conexión wifi para las personas usuarias.
- **Charlas:** durante el curso y con una periodicidad bimensual, se realizan en la sala de actos del Casal charlas de interés, de carácter sanitario, legal y educativo.
- **Proyecto Universidad para personas mayores:** programa de conferencias culturales con carácter educativo. Se realizan durante el curso de septiembre a junio y con una periodicidad bimensual.
- **Actividades intergeneracionales y comunitarias:** actividades estructuradas

con colectivos de infancia y juventud del municipio (Aula Abierta, TOC Servicio Socioeducativo, Guardería La Fireta y otros grupos infantiles del municipio), colectivos con capacidades diversas, participación en la Feria del Comercio y de Entidades, celebraciones populares, Semana de la movilidad, etc.

- **Exposiciones:** se encuentran en el vestíbulo o en el espacio relacional del casal. Son muestras de trabajos realizados por las personas usuarias. También se ofrece la participación en exposiciones itinerantes de interés para las personas mayores.
- **Celebraciones de fiestas tradicionales:** con la colaboración de la l'Associació de la Gent Gran de Montmeló (Carnaval, Fiesta Mayor, Navidad, etc.)
- **Salidas culturales:** a lo largo del año se realizan salidas de interés para las personas mayores, como son visitas a museos, edificios de interés monumental, espacios naturales, etc.
- **Setmana de la Gent Gran:** semana de homenaje para las personas mayores de Montmeló. Actividades diversas con un fin de fiesta de comida y baile de homenaje abierto a todas las personas mayores empadronadas en Montmeló.

Actividades dirigidas

Es una cartera de actividades con una temporalidad, de septiembre a junio, que se llevan a cabo en el mismo centro o bien otros equipamientos municipales, como el centro cultural La Torreta y el Pabellón municipal.

- **Talleres:** de teatro, memoria, bisutería artesanal, percuterapia, *brain gym*, coral, estiramientos corporales, abuelos sabios, *patchwork*, informática, primeras letras, ganchillo, en el Casal. Talleres de dibujo y pintura, manualidades, pintura creativa, pintura de ropa y restauración del centro cultural La Torreta.
- **Actividad física para personas mayores:** se realiza desde el inicio del pa-

bellón. En esta actividad además de trabajar la condición física, trabajamos la memoria, la capacidad visual, el equilibrio y la coordinación.

- **Casalet de julio:** durante el mes de julio se ofrece un programa de actividades con un enfoque lúdico, pero manteniendo el objetivo de mejorar la calidad de vida de las personas asistentes. Se realizan actividades distintas a las habituales durante el curso, en un ambiente distendido y relajado. Algunas de las propuestas son: taller creativo (arteterapia), psicomotricidad, actividades intergeneracionales con los *casals d'estiu* de niños y jóvenes del municipio, musicoterapia, juegos de mesa dirigidos, etc.

Valoración ocupacional y establecimiento de un nuevo plan de vida

El Ayuntamiento pone a disposición de las personas mayores un servicio de orientación y valoración ocupacional. Con la jubilación el día a día cambia, por eso desde este servicio se dan herramientas para afrontar y vivir esta nueva etapa de forma positiva.

En situaciones de fragilidad o vulnerabilidad, se cuenta con un programa de terapias no farmacológicas adaptadas y estructuradas para personas con deterioro cognitivo leve, moderado o en situación de exclusión social.

PATRIMONIO

Las Jornadas Europeas del Patrimonio (JEP 2019) en Montmeló

Las JEP 2019 comenzaron con el redescubrimiento de la Iglesia de Santa María y finalizaron con un espectáculo de marionetas romanas en Mons Observans

Redescubriendo la iglesia

En el marco de las Jornadas Europeas del Patrimonio el pasado jueves 10 de octubre a las 19 horas, se organizó una jornada de puertas abiertas en la iglesia de Santa María. Los actos comenzaron en el nuevo pasaje de la iglesia donde se ha instalado una lona informativa con la cronología y una recopilación de fotografías que conforman la historia de la iglesia. A continuación, los asistentes entraron en la iglesia donde, el cura y el alcalde dieron paso al acto central: una

ponencia conducida por M. Antonia Carrasco del Centro de Estudios de Montmeló (CEM) y Diego Pàmies, arqueólogo de la empresa Antequem. Durante la charla se trató la historia de la evolución arquitectónica del edificio y los interesantes datos obtenidos en las recientes intervenciones arqueológicas alrededor de la iglesia.

A las personas asistentes se les entregó un documento que recoge un resumen sobre la historia y evolución de la iglesia de Montmeló, desde la prime-

ra documentación que se tiene en el año 945, hasta los últimos hallazgos de silos y enterramientos en la plaza este mismo año 2019. la jornada de puertas abiertas se completó con una breve exposición de objetos encontrados en la zona de la plaza de la iglesia, además de una maqueta de la antigua iglesia románica, así como una maqueta de las pinturas románicas del ábside.

La iglesia de Santa María de Montmeló es de origen románico y de gran importancia



para la historia de Montmeló. Fue el punto que vertebró uno de los dos ejes poblacionales que permitieron la fundación del municipio. Con el tiempo, fue paulatinamente devorada por el crecimiento de la población. Ya en el siglo XVI sufrió una serie de remodelaciones que hicieron que su pasado

medieval quedara diluido y casi en el olvido. Por fin después de diferentes campañas de restauración, un par de intervenciones arqueológicas y sobre todo gracias a la reciente reordenación del espacio público en el barrio del Piquet, Santa María de Montmeló luce como nunca. ■

Marionetas romanas en Mons Observans

Como cada año y ajustada en las actividades organizadas por Montmeló con motivo de las Jornadas Europeas del Patrimonio, el yacimiento de Mons Observans abrió sus puertas de par en par a más de ochenta visitantes llegados desde diversos puntos de la geografía catalana.

La actividad se inició con una visita teatralizada al yacimiento, donde la Salvia Estalvia recibió a unos visitantes muy curiosos y les invitó a conocer los secretos del *praesidium* de Mons Observans y a descubrir cómo era la vida co-

tidiana en este asentamiento hace más de dos mil años.

Este año se presentaba como novedad el espectáculo de títeres Marco Antonio y Cleopatra, a cargo de la compañía La Genovesa, donde se relata la historia de amor entre estos dos personajes. Una historia de amor universalmente conocida que hizo tambalear todo un imperio. Todo el relato se efectuó empleando unos títeres de cerámica inspirados en una muñeca romana articulada y hecha de marfil, hallada en Tarragona. La valoración de la jornada por parte de la orga-

nización ha sido muy positiva, por la asistencia de público y por el nivel de satisfacción de los participantes y la calidad de los espectáculos ofrecidos.

Las marionetas eran uno de los entretenimientos favoritos en la antigua Roma. En una época sin televisión o cine, los títeres otorgaban animación, movilidad y plasticidad a relatos que venían desde tierras lejanas. Además, tenían una gran importancia social. No todo el mundo podía ir al teatro a ver los dramas y comedias clásicas que se representaban. Los espectáculos de marionetas se



hacían a pie de calle y eran accesibles para todo el mundo.

Los temas que se trataban eran muy diferentes y a veces estas funciones eran una crítica de los poderes locales e imperiales. Las marionetas hablaban de forma satírica de los problemas políticos y sociales del momento, el lenguaje era

vulgar, blasfemo y en muchos casos lascivo. Por esta razón eran tan apreciadas por los plebeyos y mirados con cierto recelo por los patricios. Con todo, los títeres romanos siempre jugaban al límite de la legalidad, donde una palabra de más suponía penas de prisión o condenas mayores. ■

MCH
MOTORHISPANIA

NOU DISTRIBUIDOR
OFICIAL:
MH MOTORCYCLES

MH REVENGE 125

PVP OFERTA
2.295€



MH BOGGA ROCKER 125

PVP OFERTA
2.495€



XUSMOTO

VENDA DE MOTOS | VENDA DE MOTOS D'OCASIÓ MECÀNICA DE MOTOS | DIAGNOSI PNEUMÀTICS
C. DE BARCELONA, 87 · MARTORELLES · T. 93 593 31 06 M. 648 934 447 · e-mail: xusmoto@hotmail.com

xusmoto.com

SALUD

El Centro de Atención Primaria de Montmeló reduce las horas de atención pediátrica

Se trata de una decisión de CatSalut que responde a una cuestión organizativa para poder dar cobertura a las ratios establecidas por normativa a los cinco municipios del área sanitaria.

El pasado jueves 10 de octubre, la concejala y la técnica de Salud Comunitaria se reunieron con la directora del Área Básica de Salud, Elena Lázaro, para comentar algunos proyectos comunes y pedir explicaciones sobre las quejas ciudadanas relativas a la reducción de horas de atención pediátrica en el Centro de Atención Primaria de nuestro municipio.

La dirección del CAP informó de que la decisión era de CatSalut y que se trataba de una cuestión organizativa para

poder dar cobertura a las ratios establecidas por normativa los cinco municipios del área sanitaria, de manera que por número de usuarios nos corresponden 1,2 pediatras.

También comentó que no se hace derivación de pacientes en Montornès de manera sistemática, sino que sólo en caso de que la familia quiera que el seguimiento pediátrico inmediato de una enfermedad lo haga la misma pediatra que la ha iniciado, se deriva al municipio donde se encuentra el día que debe ser visitado, en

caso de que no se encuentre en Montmeló. Si la familia no quiere trasladar al niño a otro municipio para hacer este seguimiento, el niño puede ser atendido por otra pediatra o incluso por un médico de familia.

El alcalde tiene previsto reunirse en los próximos días con la jefe del Área Básica Montornès / Montmeló con el objetivo de manifestar el descontento con esta reducción en la atención pediátrica en nuestro municipio e intentar seguir los trámites oportunos para recuperarla. ■



DEPORTES



La Ruta de les Fonts se hará el sábado 9 de noviembre

Un año más vuelve la clásica caminata de la Ruta de les Fonts que este año, con motivo de la convocatoria de elecciones para el domingo, será el sábado 9 de noviembre. Las inscripciones se abren el día 23 de octubre y se pueden hacer a través de la web municipal o bien de forma presencial, en el mismo Pabellón.

Se mantiene la salida y llegada desde el centro cultural

La Torreta pero este año se ha invertido el recorrido para hacerla diferente. La caminata se ha consolidado como una de las actividades lúdicas familiares más esperadas año tras año y consta de dos recorridos: uno de 14 km y el otro de 18 km, para los caminantes más en forma. La salida será abierta de 9 a 9.15 horas desde la Torreta por la zona del río. Hay varias zonas de avituallamiento y en Can

Corbera se ubicará la zona de desayuno. El precio de la inscripción es de 7 euros (anticipada) y 14 euros el día de la prueba.

La organización de la prueba recuerda un año más que es importante respetar los espacios naturales por donde pasa la caminata, especialmente las zonas de la montaña de la Serralada Litoral, recordando que no se puede tirar basura. ■



**SERRANO
ADVOCATS**

Blas Infante, 11
08170 Montornès del Vallès (Barcelona)
Tel. 93 572 21 86 · 93 568 49 98 · Fax 93 568 11 92
eserrano@icavor.com

Y TAMBIÉN
LOS FINES DE SEMANA

**COMIDA
MEJICANA**

BURRITOS
TACOS
NACHOS
PERCHERONES
...



FORRADES
Nahia's
AMANS

DESCUBRE
NUESTRAS
OFERTAS



Pg. de les Corts Catalanes, 7 · 08160 Montmeló · 935 44 55 39

Ocupa este espacio,
anunciate a

**LA CRÒNICA
DE MONTMELÓ**

Para más información
laura@tpl.cat · 625 601 107
www.tpl.cat



Peluqueria Tania

DESCUENTOS
ESPECIALES +65
AÑOS

c/ Josep Tarradellas, 50 · Montmeló
93 572 05 87 · pelutania0781@hotmail.es

martes a viernes de 9 a 13h i de 15 a 19h // sábados de 8 a 15h.

SESIÓN PLENARIA

Pleno extraordinario en respuesta a la sentencia del Tribunal Supremo

El pleno del Ayuntamiento de Montmeló manifiesta su enojo e indignación ante la sentencia condenatoria, en relación al juicio del 1 de octubre

Una vez conocida la sentencia del Tribunal Supremo que condenaba a los líderes de la sociedad civil y representantes políticos catalanes, los grupos municipales que componen el Ayuntamiento de Montmeló elaboraron de manera conjunta una moción de respuesta a la sentencia.

La moción se presentó en un pleno extraordinario el pasado miércoles 16 de octubre. El documento presentado finalmente expresa solidaridad con los presos y las presas políticas y con sus familias, pide separación de poderes efectiva en España y señala el diálogo como la solución al conflicto político.

Albert Monserrat, representante de ERC, que fue quien inicialmente presentó la mo-



ción, destacó que *la moción es una vulneración de los derechos políticos y un recorte de los derechos sociales de la ciudadanía*. Por su parte, Josep Benach, de Fem Montmeló manifestó: *la sentencia es un escarnio político y sólo el diálogo es la solución*. Jordi Manils,

de Canviem Montmeló, hizo énfasis en que *ahora hay que tomar decisiones en función a los intereses de la ciudadanía del país y no de los partidos*. Por último, Pere Rodríguez, alcalde y representante del PSC destacó que *en un estado de derecho y democrático todas*

las sentencias son opinables, pero todas deben ser acatadas y que hay que avanzar recuperando el camino del diálogo dentro de la ley, la negociación y el pacto.

Con todos estos razonamientos y a pesar de las negociaciones entre los cuatro

grupos del plenario y el grupo de Junts X Montmeló sin representación en el pleno, finalmente, la moción se aprobó con los votos a favor de Fem Montmeló, Canviem Montmeló y ERC y el voto contrario de los concejales y concejalas del PSC asistentes al plenario. ■

2019



UNIÓ de BOTIGUERS
I COMERCIANTS de
Montmeló

Tardor
DE REGALS

Rasca i Guanya

BASES DE LA PROMOCIÓ
RASCA I GUANYA – TARDOR DE REGALS

- Caducitat del val: **10/12/2019**
- **Més de 1600 premis** i/o descòmptes al comerç de la UBCM
- **1 Gran Premi de 400€** en vals de compra



PARTICIPACIÓN CIUDADANA

Abierto el plazo para votar entre las 10 propuestas de los presupuestos participativos 2019.

Desde el pasado 8 de octubre hasta el 8 de noviembre, ya se pueden votar las propuestas de los presupuestos 2019. La ciudadanía puede seleccionar los proyectos que crea más adecuados hasta llegar a la cantidad de 150.000 €. Los diez proyectos, corresponden a las propuestas que recogieron más apoyos y que han superado el periodo de valoración económica realizada por los equipos técnicos del Ayuntamiento.

De las 10 propuestas que recogieron más apoyos, la cubierta de la pista deportiva de la escuela Sant Jordi, se ha tenido que sacar del proyecto de presupuestos participativos, ya que su coste superaba la cantidad fijada en las bases. El equipo de gobierno, se ha comprometido a llevar a cabo el proyecto fuera de los presupuestos participativos, a fin de llevarlo a cabo como inversión durante la legislatura.

Todos los montmeloninos y montmeloninas mayores de 16 años y empadronados en

el municipio, podrán votar a través de la plataforma: decidim-montmelo.diba.cat o bien rellenando el formulario en los puntos de votación presencial situados en la OAC, en la Torreta, el Casal de la Gent Gran, la Biblioteca la Grúa, el Pabellón o las paradas informativas que se hacen los jueves en la Calle Mayor viernes en el Mercado Municipal. Es muy importante que en la papeleta se introduzca el DNI y la fecha de nacimiento correctamente, ya que el voto se validará con el padrón municipal. ■



Propuestas finalistas

1. Mejora de la accesibilidad

Se propone hacer la adaptación de las gradas del campo de fútbol y del escenario de la plaza de la Quintana.

Presupuesto estimado: 30.000 €

2. Cámaras de videovigilancia

Se propone incorporar cámaras de videovigilancia distribuidas por el municipio, para la vigilancia en materia de tráfico y en equipamientos, para evitar actos incívicos.

Presupuesto estimado: 40.000 €

3. Reforma del patio del Casal de la Gent Gran

Se propone hacer una reforma integral del espacio exterior, eliminando los actuales elementos fijos e incorporando nueva vegetación. Instalación de máquinas de ejercicio.

Presupuesto estimado: 50.000 €

4. Creación de una nueva zona para la práctica del Skateboard

Se propone trasladar las rampas existentes en la plaza de la Constitución y adquirir nuevos elementos para una zona más extensa.

Presupuesto estimado: 40.000 €

5. Cubierta de patio del Casal de la Gent Gran

Incorporación de toldos en el patio, para poder desarrollar actividades del centro en esta zona exterior.

Presupuesto estimado: 20.000 €

6. Reparación de la plaza de la Quintana (1ª fase)

Se propone hacer una conexión de la C / Mayor con la plaza de la Quintana y mejora de toda la jardinería de la plaza. Implementando la 1ª fase del arreglo de la Plaza.

La segunda fase no está incluida en el presupuesto participativo, tiene un coste de 345.000 e incorpora la conexión entre la plaza de la Quintana con el paseo de las cortes Catalanas y el parque de la Quintana.

Presupuesto estimado: 110.000 €

7. Ampliación del pabellón

Se propone ampliar el pabellón con una sala de actividades dirigidas a la parte posterior, donde actualmente hay un muelle. Se trata de una sala con cierres de vidrio de 4,10 m de ancho por 20 metros de longitud.

Presupuesto estimado: 100.000 €

8. Reforma del Casal de la Gent Gran

Se propone una reforma de la zona del bar y cambio de los cierres de c / Federico Garcia Lorca.

Presupuesto estimado: 90.000 €

9. Arreglo de la avenida del Congost

Se propone instalar reductores de velocidad, repaso de toda la pintura y pavimentación del tramo entre la calle Font dels Créixens y el puente del Raiguer. Se incorporará también un carril bici.

Presupuesto estimado: 100.000 €

10. Reparación de la calle Jacint Verdaguer (1ª fase)

Se propone hacer una plataforma única y renovación de todos los servicios (agua, alcantarillado y alumbrado). La mejora se contempla desde la calle Vic hasta Federico Garcia Lorca.

Presupuesto estimado: 100.000 €

PROMOCIÓN ECONÓMICA

Primera edición de la Feria de segunda mano y del coleccionismo en Montmeló

El Ayuntamiento de Montmeló, a través de la Concejalía de Promoción Económica y Empleo y Consumo, quiere impulsar nuevas acciones para potenciar la actividad en el municipio y generar más espacios de relación entre la ciudadanía.

En este sentido, hace tiempo que desde varios agentes se comentaba la idea de crear un nuevo evento donde todo el mundo que quiera pueda venir para vender lo que ya no utiliza y encontrar oportunidades. Asimismo, un espacio donde los que sea aficionado a las colecciones puedan mostrarlas y, tal vez, ampliar.

Por eso se está organizando la 1ª Feria de 2ª mano y de coleccionismo, que se realizará el próximo 23 de noviembre en la plaza de la Vila. Para que la actividad tenga una



respuesta más amplia posible por parte de la ciudadanía, queremos saber cuáles son las personas interesadas en participar de manera activa en una feria de este tipo. ■

El paro crece en Montmeló durante el tercer trimestre

El incremento del paro en el mes de septiembre, respecto al mes de agosto ha hecho que el número de personas paradas en Montmeló, al finalizar el tercer trimestre, sea de 458, lo que significa un incremento del 3,62% respecto a la cifra con la que se cerró el primer mes del año, cuando las personas paradas eran 442. La tasa de paro se sitúa así en el 10,61%, por debajo de la tasa del Baix Vallès y del Vallès Oriental.

Con este cierre negativo se rompe la tendencia a la baja del primer trimestre, con un descenso del 2,71% y un total de 430 personas paradas, y del segundo trimestre, con un descenso del 2,61% y 409 personas en situación de

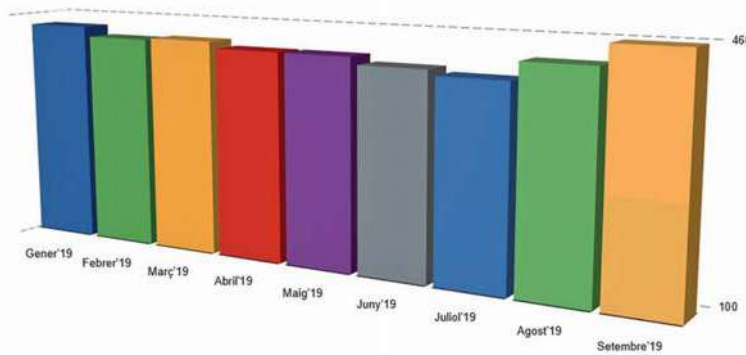

paro. Estas dos reducciones suponían un descenso acumulado, respecto a enero, del 7,46%, descenso truncado por este incremento que sitúan el número de parados y paradas en Montmeló en cifras similares a las del mes de marzo de 2018 (453 personas) y las de julio de 2008 (441 personas).

La tendencia creciente del

paro en el tercer trimestre ha sido general en la comarca y en Cataluña y habrá que ver cómo evoluciona el cuarto y último trimestre del año, teniendo en cuenta que este último trimestre ha tenido en los últimos años un comportamiento irregular, con crecimientos o decrecimientos vinculados en gran parte a la Campaña de Navidad. ■

Rasca y gana en las tiendas de Montmeló

Rasca y gana, es el nombre de la nueva campaña que ha puesto en marcha la Unión de Comerciantes para este otoño, en los establecimientos de la UBCM.

La dinámica es muy sencilla: la persona consumidora en cualquier establecimiento de la UBCM recibirá un cartón

que puede contener un premio que se podrá cambiar al instante. Estos premios son promociones o vales de descuento en la red de comercios y establecimientos de la Unión de Comerciantes y Comerciantes de Montmeló.

En total hay 1.600 premios en ofertas y vales de descuent-

to. El premio más valioso consiste en un vale de 400 euros. La campaña de fidelización del público local con el comercio de proximidad está teniendo muy buena acogida. Rasca y gana estará vigente durante todo el mes de octubre y los premios se podrán canjear hasta el 10 de diciembre. ■

Cercles Montornès • Vilanova

Psicologia infantil, adolescent i adult • Logopèdia
Reforç psicopedagògic • Estudis

T. 93 568 31 40 / 615 92 36 58
Pl. Autonomia, 6 Baix 2ª
08170 Montornès del V.
cerclesmont@gmail.com

T. 615 36 37 34
c/ Jaume Ginestí, 19
08410 Vilanova del V.
vilanova@grup-cercles.com

www.grup-cercles.es

VALHALLA HERBORISTERIA

Teràpies naturals
Osteopatia
Acupuntura
Kinesiologia
Quiromasatge esportiu

Plaça de la Vila, 2 • 08160 Montmeló
www.herboristeriavalhalla.cat
930 195 434

mon salut ortopèdia

ESPECIALISTES EN ORTOPÈDIA ESPORTIVA

Plantilles... esportives i per a calçat de seguretat.

També per al descans diari i peus delicats.

OFERTA PROMOCIONAL 40% de descompte en ESTUDI DE LA MARXA

Oferta vàlida fins el 31/12/2019

C/ Palau d'Ametlla, 2 Montornès
93 172 28 16 • www.ortopediamonsalut.net

Tallers Serrat Font, S.L.

Reparació de l'Automòbil
Mecànica - Planxa - Pintura

C/ 1er de Maig, 2 - Tel. 93 572 06 85 - Mòbil 635 636 121
08160 MONTMELÓ - t.serratfont@sf-inter.net

CULTURA

Programación Octubre-Noviembre Sala Polivalente



Sábado 26 de octubre - 20.00 h

TENORS

Espectáculo teatral y musical a cargo de la Cia. Il·luminati

Tenors es una parodia de los míticos conciertos que durante los años noventa hicieron todo el mundo los Tres Tenores. Una parodia hecha desde el respeto y la admiración, procurando ofrecer un excelente nivel musical, pero sin dejar pasar la oportunidad de reírse del mundo de la ópera, de la solemnidad del protocolo en los conciertos de música clásica o del divismo, rivalidad y excentricidad de ciertos cantantes líricos

Entrada general 12 € - Entrada carnet joven o Biblioteca 9 € - Jubilados y menores de edad 7 € - Carnet Casal Mayores 2 €



Domingo 3 de noviembre - 18.00 h

DRUMMERSOUND

Espectáculo musical de percusión a beneficio de la Fundación Enriqueta Villavecchia

Espectáculo donde 14 baterías interpretan a la vez grandes temas de rock (Phil Collins, Bon Jovi, Sting, Dream Theater, Michael Jackson, Whitesnake, Steve Lukather, Gary Moore, Mark Knopfler, etc.). Si te gusta el rock y la percusión vivirás una experiencia sonora emocionante e inolvidable, brutal, diferente, inesperada, sorprendente y singular. La recaudación se destinará al equipo de cuidados paliativos pediátricos de la Fundación de Oncología Infantil Enriqueta Villavecchia.

Entrada adultos 10 € - Menores 12 años 8 €



Domingo 10 de noviembre - 12:00 h

PERESONAL

Espectáculo de magia a cargo del mago Pere Rafart

Ilusionismo de autor cómico. Pere Rafart recibió en 2017 el premio de Mago del Año concedido por la Sociedad Española de Ilusionismo y en 2018 da el salto internacional con un segundo premio al mundial FISM celebrado en Corea. Pere Rafart es ya uno de los grandes magos de Cataluña, junto al Mag Lari y al Mago Pop.

Entrada adultos 7 € - Niños 4 € - Organiza: La Xarxa



Sábado 16 de noviembre - 18.00 h / Domingo 17 de noviembre - 18.00 h

WICKED, LA HISTORIA JAMÁS CONTADA DE LAS BRUJAS DEL MAGO DE OZ

Espectáculo teatral y musical a cargo de For Dance Center

Un musical donde se explica la historia de las brujas del Mag de Oz. ¿Alguna vez se ha preguntado por qué la bruja del Oeste era tan mala? ¿Y la bruja buena era realmente tan buena? Porque todo tiene un principio y un porqué. No te pierdas este musical cantado íntegramente en directo con 14 actores y cantantes sobre el escenario.

Entrada 5 €



Sábado 23 de noviembre - 17:00 h

LA LÁMPARA MARAVILLOSA, ALADDIN

Espectáculo teatral y musical a cargo de la Cia. Onbeat

Tributo al espectáculo Aladdin, el cuento más famoso de Oriente. La compañía Onbeat pone en escena, por primera vez, este espectáculo con los temas musicales de Broadway. En las canciones conocidas como *Un mundo ideal*, se unen otras melodías con una excelente puesta en escena, increíbles voces, atractivas coreografías y un vestuario mágico.

Entrada anticipada 12 € - Entrada taquilla 15 € - Menores 3 años entrada gratuita sin ocupar asientos

Más información: www.montmelo.cat/altres-webs/sala-polivalent



aluminios montornès

CARPINTERÍA DE ALUMINIO

SERVICIO DE CERRAJERÍA DE SEGURIDAD

Federico García Lorca, 17-bajos
08170 Montornès del Vallès | Barcelona
T. 935 680 281 | M. 678 681 598
www.aluminios-montornes.com



INSTAL·LACIONS CERTIFICATS ENERGÈTICS ITES
ENGINYERIA ASSESSORAMENTS REFORMA
 AIXECAMENTS PERITATGES LEGALITZACIONS CÈDULES
 INFORMES **ARQUITECTURA** DISSENY
 MANTENIMENT REPLANTEIG
 TAXACIONS **RETAIL** FACILITY INTERIORISME **RENDERS**
ACTIVITATS PROPERTY OBRA NOVA **URBANISME**
 ENDERROCS **PAISATGISME** PATRIMONI REHABILITACIÓ

Av. Pompeu Fabra núm. 6 BXS B
Montmeló 08160 (Barcelona)

C/ Àvila, 48 2º C · 08005 Barcelona

93 572 13 93 · 660 749 702

www.m29.es · www.itedificis.com

info@m29.es

Jose Antonio Molina Saiz Arquitecte col.legiat 37.618/3 | Víctor I. Gómez Martínez Arquitecte tècni: col.legiat 10.354

CULTURA

La escritora Maria Carme Roca participará en el Club de lectura de la biblioteca

Una de las actividades más destacadas de la biblioteca es el Club de lectura: un encuentro para compartir el placer de la lectura y el de la conversación en torno a un libro

La Biblioteca Municipal La Grúa de Montmeló actualmente cuenta con dos clubs de lectura: un club de lectura de adultos que funciona desde el año 2000 y otro de juvenil creado en 2017 y formado por estudiantes de ESO y Bachillerato y, durante esta semana, se ha realizado una sesión informativa con los mayores del mu-

nicipio a fin de crear un club de lectura sénior.

Cada club de lectura cuenta con una persona que se encarga de moderar y dinamizar las sesiones. Los encuentros se realizan una vez al mes y la biblioteca facilita a las personas participantes el libro propuesto. En algunas ocasiones en las sesiones se cuenta con la presencia

del autor o la autora del libro, como es el caso del próximo encuentro, que será el jueves 25 de octubre, a las 20 horas. Se trata de una charla-tertulia con Maria Carme Roca, la escritora de las novelas *El Far* (premio Prudenci Bertrana 2018) y *Selfies al cementiri* (premio Barcanova de literatura juvenil 2016). Esta actividad, con la presencia de la escritora, forma parte del programa *Lletres en viu*, de la *Institució de les Lletres Catalanes*.

Maria Carme Roca (Barcelona, 1955) historiadora y filóloga, ganó el año pasado la 51ª edición del premio Prudenci Bertrana, con la novela *El Far* (Columna). Ha publicado medio centenar de libros y ha ganado varios premios, tanto en literatura infantil y juvenil como en literatura para adultos, como es el caso del Premio Néstor Luján (2006) de novela histórica por *Intrigues de palau*. ■



Voluntaris per la llengua, aprendices de la conversació

La Oficina de Catalán organiza una nueva edición del *Voluntariat per la llengua* dirigida a aquellas personas que tengan ganas de practicar el catalán sin la necesidad de hacer exámenes o luchar por un certificado. Es para quien quiera charlar, salir y conocer gente practicando la lengua.

El objetivo del programa del *Voluntariado per la llengua* es hacer que las personas se encuentren y se comuniquen en catalán, así se crean las parejas lingüísticas para hablar y hacer nuevas amistades.

Es una actividad dirigida a catalanohablantes que dispongan de una hora libre a la semana para dedicarla a personas que quieren coger flui-

dez al hablar en catalán. Es por ello que se buscan nuevas y nuevos voluntarios para formar parejas lingüísticas. A la vez, la persona que desee hablar y mejorar su catalán oral como aprendiz/a, puede dirigirse a la Oficina de Catalán e informarse.

Desde la Oficina de Catalán se organiza las presentaciones de parejas lingüísticas y otras actividades culturales para que los diferentes miembros del voluntariado lingüístico se encuentren y fortalezcan vínculos. Las personas interesadas pueden pasar por la Oficina de Catalán, en la Torreta, llamar al 93 572 00 00 (ext. 148) o bien enviar un correo electrónico a montme-lo@cpnl.cat. ■

La Castañada se traslada a la Llosa

Las actividades del 31 de octubre se realizarán en la zona de la Llosa de soterramiento. Venta de productos, talleres, espectáculos y cena popular, serán las actividades que se realizarán durante la tarde noche de la Castañada.

La fiesta de la Castañada que durante los últimos años se había celebrado en la plaza de la Quintana, se traslada este año al espacio de la Llosa. Las actividades se desarrollarán a partir de las 17 horas cuando CIJ Esplai a'tempiece a vender castañas y otros productos del tiempo. También se realizarán talleres infantiles, como es el caso del taller patrocinado por Corbion "Mi libreta de otoño", un espacio donde se podrá elaborar una libreta con materiales reciclados y con

elementos representativos del otoño. El año de Brossa también estará presente en un taller de poemas visuales del autor catalán organizado por la Oficina de Catalán.

Por otra parte hay programado 3 espectáculos durante la tarde y noche. Para empezar, a las 18 horas, la escuela de baile For Dance Center ofrecerá una cata del espectáculo musical sobre El Mago de Oz, que están preparando y que presentarán en la polivalente a mediados del mes de noviembre. Media hora más

tarde, la compañía de animación musical *Xiula*, amenizará la fiesta con el espectáculo *Donem-li una volta al cos!*. Y para finalizar y como cierre de la Castañada, la *Colla de Diables* de Montmeló ofrecerán una nueva versión de *La nit de les petites bruixes*, un espectáculo pirotécnico que recrea la leyenda de la noche de Todos los Santos a través de la fiesta celta pagana más antigua de Europa, el *Samhain*. El espectáculo finalizará con la quema de la fachada de la antigua la Estación. ■

Castanyada 2019

DIJOUS 31 D'OCTUBRE - LA LLOSA

17.00 h	PARADES DE CASTANYES I ACTIVITATS
17.30 h	TALLER LA MEVA LLIBRETA DE LA TARDOR
18.00 h	WICKED. LA HISTORIA JAMÁS CONTADA DE LAS BRUJAS DEL MAGO DE OZ
18.00 h	ESPECTACLE: DONEM-LI LA VOLTA AL COS!
20.00 h	LA NIT DE LES PETITES BRUIXES
20.45 h	SOPAR POPULAR

Corbion

AJUNTAMENT DE MONTMELÓ

