

# CRÒNICA

## DE MONTMELÓ

Boletín municipal  
del Ayuntamiento  
de Montmeló

**015**  
SEPTIEMBRE 2018



## 1427 alumnos comienzan el curso en Montmeló



**M29**  
arquitectura

INSTAL·LACIONS **CERTIFICATS ENERGÈTICS** **ITES**  
**ENGINYERIA** ASSESSORAMENTS **REFORMA**  
AIXECAMENTS **PERITATGES** LEGALITZACIONS **CÈDULES**  
INFORMES **ARQUITECTURA** **DISSENY**  
MANTENIMENT REPLANTEIG  
TAXACIONS **RETAIL** FACILITY INTERIORISME **RENDERS**  
**ACTIVITATS** PROPERTY OBRA NOVA **URBANISME**  
ENDERROCS **PAISATGISME** PATRIMONI **REHABILITACIÓ**

Av. Pompeu Fabra núm. 6 BXS B  
Montmeló, 08160, Barcelona  
C/ Salvador Espriu 59, 3er.1a. · 08005 Barcelona

Tlf. 93 5721393 / 660749702  
[www.m29.es](http://www.m29.es) · [www.iteedificis.com](http://www.iteedificis.com)  
[info@m29.es](mailto:info@m29.es)

Jose Antonio Molina Saiz  
Arquitecte col·legiat 37.618/3  
Victor I. Gómez Martínez  
Arquitecte tècnic col·legiat 10.354



# PIZZERIA 1900

RESTAURANTE - PIZZERIA

## MENÚ DIARIO

de lunes a viernes al mediodía 9 € y 11€

**REPARTO A DOMICILIO**

**COMIDA PARA LLEVAR**

**MENÚS PARA GRUPOS**

**CARTA VARIADA**

ensaladas, entrantes, pizzas, brasa, etc.

---

**Calle Major, 27 · Montmeló**





## EDITORIAL

## Un Montmeló de todos y todas

Pronto hará dos meses desde que soy Alcalde de Montmeló después de que el pasado 21 de julio tomara posesión del cargo en sustitución de Antoni Guil.

Han sido unas semanas muy intensas de reuniones sobre la preparación del curso que comienza y que está lleno de proyectos en ejecución o planificados. Tengo ilusión de trabajar por mi pueblo y ambición para hacer de Montmeló un lugar mejor y más amable para todos.

Quiero dedicar estas primeras líneas, sin embargo, a compartir con vosotros una de las sorpresas más importantes para mí de estas primeras semanas como alcalde.

No me ha sorprendido la complejidad normativa o presupuestaria de la administración local, tampoco la dificultad de gestionar una organización de más de 200 personas con recursos escasos. No ha sido una novedad descubrir que son muchas las visiones e intereses contrapuestos e incluso opuestos sobre cuestiones que a priori se consideraría de consenso. Tampoco lo es la planificación urbanística o el diseño futuro de nuestro municipio, ni la planificación estratégica desde el punto de vista de la promoción económica y el desarrollo local.

Mi sorpresa ha sido constatar la inmensa cantidad de recursos públicos, de dinero de todos, que el Ayuntamiento ha de destinar a la limpieza, reparación, mantenimiento y sustitución de



elementos dañados en la vía pública.

No es un elemento diferencial de nuestro pueblo, pero considero que hay una reflexión conjunta del enorme coste que tiene para el presupuesto municipal la realización de actuaciones que se podrían evitar sólo con un comportamiento más cívico por parte de todos. Por ejemplo hay que recoger muebles abandonados en la vía pública sin previo aviso, o bancos, farolas y papeleras rotas por un mal uso o una gamberrada; otras veces se deben limpiar las paredes pintadas o tener cuidado con los desechos abandonados en la vía pública o redistribuir en papeleras residuos depositados en contenedores donde no toca. Los animales de compañía hacen sus necesidades en aceras, árboles o fachadas... y hay que limpiarlas.

Estos y otros comporta-

mientos nos obligan a dedicar personal, materiales y recursos que pagamos entre todos para mantener el espacio público en las condiciones de uso que todos deseamos y exigimos.

Sabemos que es difícil evitar que las raíces de los árboles levanten las aceras, que la hierba crezca o que los árboles dejen caer hojas cuando es el tiempo. También es normal que las luces de las farolas se fundan o que el mobiliario público tenga que reponer cuando lleva años de uso. No debería ser tan difí-

cil, sin embargo, que todos identificáramos el espacio público como parte de nuestro patrimonio colectivo y, por tanto, como un bien que hay que conservar por parte de todos y todas.

¿Se imaginan cuántas cosas más podríamos hacer como pueblo si todo aquel personal y recursos dedicados a solucionar problemas claramente evitables se pudieran destinar a mejorar aún más nuestro pueblo?

Es por ello que en los próximos meses pondremos en marcha acciones concretas, haciendo especial incidencia en nuestra ordenanza de civismo para mejorar el estado de nuestra vía pública. Haremos lo posible para concienciar a todo el mundo sobre los comportamientos incívicos que generan un perjuicio para toda la ciudadanía de Montmeló.

Montmeló es de todos y de todas, y por tanto de todos y de todas es la responsabilidad también, del municipio que queremos tener.

**Pere Rodríguez,**  
Alcalde de Montmeló

**La responsabilidad del civismo no puede recaer únicamente en el Ayuntamiento, sino que debe recaer, especialmente, en todos y cada uno de nosotros cuando observamos comportamientos incívicos**

## TEMA DEL MES

## Imanol Martín ocupa el cargo de concejal



En el pleno extraordinario de este jueves 13 de septiembre, Imanol Martín, ha tomado posesión como nuevo concejal, sustituyendo la vacante que dejó Antoni Guil el pasado mes de julio.

El nuevo concejal forma parte del PSC montmelonino desde febrero de 2011 y 2015 entró por primera vez en una lista electoral. Actualmente es el primer secretario de la Juventud Socialista de Cataluña (JSC) del Vallès Oriental. Martín se hará cargo de las concejalías de Medio Ambiente, que llevaba Pedro Rodríguez, y Juventud, de la que se encargaba Ariadna Ojeda.



AJUNTAMENT DE  
MONTMELÓ

Edita: Ajuntament de Montmeló

Redacción y fotografía:  
Oficina de prensa y comunicación

Asesoramiento lingüístico:  
Oficina de Català de Montmeló. CNL Vallès Oriental

Maquetación: DBcoop, sccl

Publicidad: GPL, sccl

Impresión: DBcoop, sccl  
DL: B-21.541-2013

Impreso en papel ecológico  
4.000 ejemplares.  
Distribución gratuita.



**Farmàcia Mil·lenari**  
Montmeló

Queremos ser tu farmacia

Plaça Mil·lenari, 7 · Montmeló  
**93 572 28 17**  
Reserves i encàrrecs  
☎ **616 43 66 46**

**¿TE CAE EL CABELLO?**  
El 25 de Septiembre ven a la **Farmacia Mil·lenari Montmeló** y una analista capilar te hará una visita.

SERVICIO  
GRATUITO

**25/09/2018**  
Pide tu hora  
**93 572 28 17**  
☎ **616 43 66 46**



## EDUCACIÓN

## Tareas de mantenimiento y obras en las escuelas de Montmeló

El Ayuntamiento de Montmeló aprovecha cada año el verano para la realización de las diferentes tareas de mantenimiento y obras menores de los diferentes centros educativos. El año 2018, la inversión en reparaciones en los centros educativos ha sido de unos 18.000 € aproximadamente.

En el caso de la escuela Sant Jordi, la obra más importante ha sido realizada por el Departamento de Enseñanza de la Generalitat de Cataluña, con la adecuación de un baño adaptado para niños con movilidad reducida. Otras actuaciones de mantenimiento, han sido el arreglo de goteras y de los consiguientes desperfectos.

En el caso de la escuela Pau Casals, se ha continuado con el cambio de cinco ventanas de guillotina, y reparando cerraduras y persianas que se encontraban en mal estado. Pero la principal actuación ha sido la instalación una segunda puerta de acceso para facilitar la entrada y salida fuera de horas, dejando la puerta grande para el acceso únicamente de niños. También se han realizado pequeñas tare-



Instalación de una segunda puerta de acceso en la escuela Pau Casals

as de mantenimiento como reparación de puertas y vallas, repaso de la jardinería de la escuela, reparaciones en la cocina o reparar cisternas y persianas.

En ambas escuelas se han realizado trabajos de mantenimiento, como tareas de sustitución de cristales, mantenimiento de puertas, relle-

nar los arenales, reparar cisterna y limpieza de los patios y de la red de evacuación.

Durante los primeros días de inicio de curso están ultimando algunas de estas pequeñas intervenciones. Durante el resto del año se siguen realizando trabajos de mantenimiento a petición de las escuelas. ■

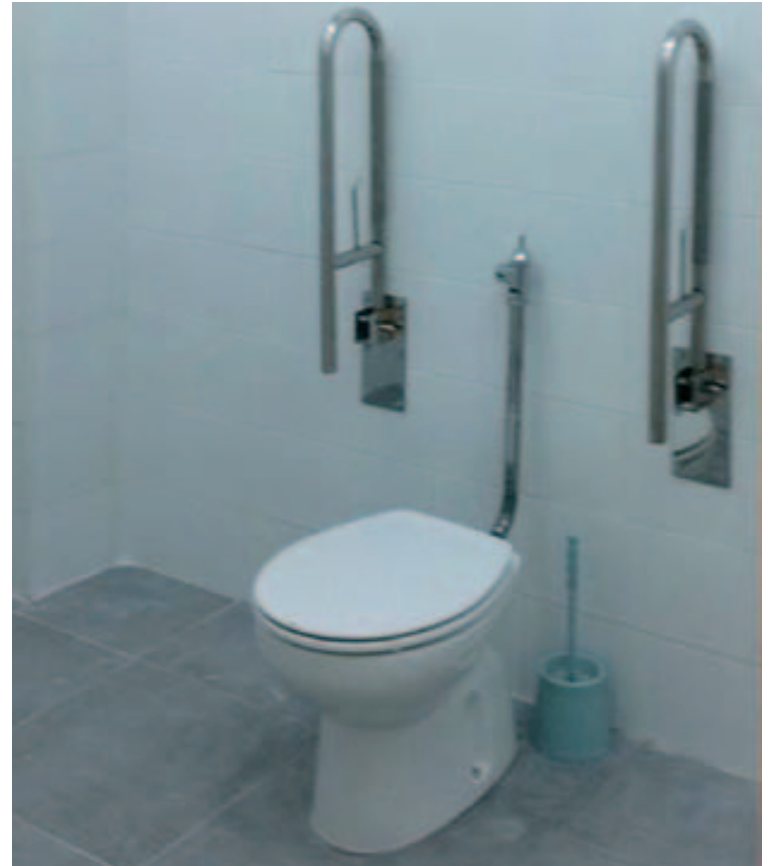

Adecuación de un baño adaptado en la escuela Sant Jordi

## Montmeló da la bienvenida al profesorado

La escuela del siglo XXI y los retos de la transformación educativa, han sido los temas de la conferencia de Josep Martínez durante la presentación del nuevo curso escolar 2018-2019 en la Sala de la Concordia. El acto ha contado también con la presencia del Inspector de Educación de los Servicios Territoriales del Maresme - Vallès Oriental del Departamento de Enseñanza de la Generalitat, Ramon Jové.

La sala de la Concordia ha contado con un numeroso grupo de profesores y profesoras de todos los centros educativos de Montmeló. El motivo era dar la bienvenida por parte del Ayuntamiento y de los diferentes servicios educativos a todo el colectivo profesional que este curso se hará cargo de la enseñanza en la localidad.



Presentación del nuevo curso en la sala de la Concordia: Pere Rodríguez, Josep Martínez, M.Jesús Prieto y Ramon Jové.

La presentación ha corrido a cargo de M. Jesús Prieto, concejala de Educación. Por su parte, el profesor Josep Martínez ha impartido una apasionante conferencia sobre los retos tecnológicos aplicados al sistema educativo. La charla ha planteado muchas preguntas al profesorado asistente sobre cómo será la escuela del futuro y que se puede hacer para aplicar las tecnologías de mane-

ra correcta e innovadora en la escuela actual.

Para cerrar la presentación, el alcalde Pere Rodríguez ha dado la bienvenida al profesorado de todos los centros educativos de Montmeló y ha recordado que aunque el Ayuntamiento no tiene competencias en el ámbito de la enseñanza, tiene una gran implicación en todos los aspectos relacionados con la educación. ■

## Comienza el curso en Montmeló con un total de 1427 alumnos inscritos

Montmeló contará este año con un total de 1427 alumnos entre los diferentes centros escolares; La Fireta, Sant Jordi, Pau Casals, Instituto y el Centro de Formación de Adultos. El día 12 se inició formalmente el curso en primaria y el instituto, mientras que bachillerato comienza las clases viernes 14.

El curso ha comenzado con normalidad en todos los centros educativos de educación formal y en la Escuela de Música Municipal de Montmeló que ha iniciado curso con 144 alumnos. Hace unos días ya se

había iniciado el curso en la escuela infantil municipal "La Fireta".

Por número de alumnos, el INS Montmeló continúa siendo el centro escolar con más matriculados, con un total de 499, seguido por las escuelas de primaria, con 415 y 336.

Así pues, todo el alumnado de P3 ha podido acceder a uno de los dos centros del municipio. En el caso de la Escuela de Música y del Centro de Formación de Adultos aún puede haber cambios, ya que a pesar de cerrado el plazo, existe la posibilidad de incorporación.



CULTURA

# Inicio de lujo de la temporada de la Polivalente con el preestreno de la obra "El Tràmit"

David Bagés, Mònica Glaenzel, Àlex Casanovas, Xavier Serrano, Manel Sans y Susanna Garachana, dirigidos por Martí Torras Mayneris, han protagonizado el preestreno de la obra "EL Tràmit", el pasado domingo 9 de septiembre, a las 18 horas, en la Sala Polivalente.

Este preestreno es fruto del acuerdo entre el Ayuntamiento y la compañía, que han hecho la residencia de los ensayos en la Polivalente durante el mes de agosto. La sala se ha llenado para ver el reparto de lujo de esta obra que posteriormente se ha estrenado en el teatro Borràs de Barcelona.

El Tràmit es una comedia de humor negro donde nada es lo que parece, con un tono realista y mucha crítica social. Habla de la corrupción, un tema muy presente en nuestro país y también de la poca privacidad y seguridad de las nuevas tecnolo-

gías, de cómo hacemos visible nuestra vida a través de los teléfonos móviles facilitando que lo sepan todo, absolutamente todo sobre nosotros.

Sin lugar a dudas, esta pieza teatral tiene todos los elementos para triunfar durante la temporada teatral en Barcelona. Ver el preestreno en la Sala Polivalente ha sido todo un lujo para las personas asistentes.

**De El Tràmit a Lloïl Bertran, pasando por Els somnis d'una nit d'estiu**

La sala Polivalente ha puesto

en marcha con fuerza la nueva temporada teatral. Pero el Tràmit no será la única representación de este septiembre. Los días 21, 22 y 23, la Associació Montmeló Cultura i Tradició, con la dirección de Joan Sors, realizarán tres representaciones del clásico de Shakespeare "Els somnis d'una nit d'estiu".

El Replà presentará el espectáculo familiar "Les princeses també es tiren pets", los días 29 y 30 de este mes. Y la última semana de octubre llegará a la Polivalente "Els secrets de la Lloïl", con la conocida Lloïl Bertran. ■

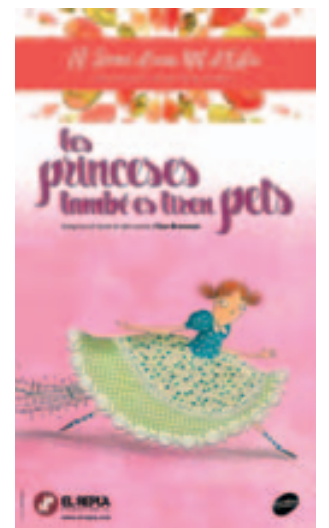
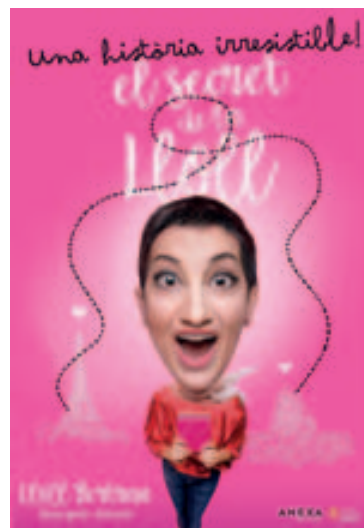

## El Centro Cultural La Torreta ofrece 16 tipos de talleres a partir de octubre

La Torreta de Montmeló ya ha abierto el periodo de matriculación para los talleres y cursos que comenzarán en octubre y se prolongarán hasta junio de 2019. Además, durante estos días, los interesados pueden ver la muestra de talleres del curso pasado y hacerse una idea de las actividades que se desarrollan a lo largo de la temporada.

La oferta, que está dividida entre talleres infantiles y adultos, es muy amplia: cerámica,

danza, dibujo, ajedrez, percusión, batucada, fotografía, hipobaby, hipopilates, yoga, manualidades, patchwork, pintura textil y restauración de muebles, son las diferentes actividades y técnicas que se realizarán a lo largo de este curso.

De cada una de las disciplinas, hay grupos y horarios diferentes, para adaptarse a las necesidades de las personas usuarias. Durante las tardes del mes de septiembre están abiertas las oficinas del centro

cultural de Montmeló, donde les informan de horarios, precios y condiciones.

Finalmente, informar que tras el éxito de público de los talleres monográficos de cocina de esta pasada primavera, La Torreta ya ha proyectado la realización de 6 monográficos que se realizarán de octubre a diciembre: sushi, decoración de pasteles, cocina y postres de Navidad, cocina de aprovechamiento y elaboración de gin-tonics, son los diferentes talleres programados. ■



VENDA DE MOTOS | VENDA DE MOTOS D'OCASIÓ | MECÀNICA DE MOTOS | DIAGNOSI | PNEUMÀTICS

**XUSMOTO**  
www.xusmoto.com

Si l'agraden les motos has de venir!

**Z900 A2**  
Apta per carnet A2

**SH125**  
Per 89€ al mes  
Entrada: 599€\*

**YAMAHA**  
X-MAX 300  
5.799€

Consulta ofertes de presentació

\*TIN 0% / TAE 0%

C. de Barcelona, 87 • 08187 - Martorelles - T 93 883 31 06 / M 848 934 447 • xusmoto@gmail.com

**COSIT I PLANXAT**  
servei de la llar a domicili

Primer de Maig, 1 • Montmeló • 618 40 76 15

**PEPE COM®**

VIERNES Y SÁBADO BUENA MÚSICA  
AMBIENTE Y COPAS HASTA LAS 3H  
BOCADILLOS, TAPAS...

AV. MIL·LENARI, 15, LOCAL 6 • 93 572 31 50



## URBANISMO, OBRAS Y SERVICIOS

## Abierto al tráfico rodado la avenida de Pompeu Fabra



El tráfico rodado vuelve a pasar por el centro urbano de Montmeló desde el jueves 6 de septiembre. El tramo se cerró el pasado 23 de julio. Las obras de adecuación del tramo de Pompeu Fabra han consistido en la colocación de un suelo de adoquines en seco, continuando con la estética del tramo central de la avenida, a la altura de la calle Mayor.

La zona de estacionamiento en batería de plaza Gran con la calle de la *Estació Vella*, permanecerá todavía cerrada para habilitarla como zona de carga y descarga de los comercios más cercanos, especialmente los establecimientos que deben acceder a la calle Miquel Biada.

Por su parte, las obras de la primera fase de inte-

gración de la losa del soterramiento siguen según la planificación prevista. Continúa la ejecución de los diferentes espacios según la geometría proyectada y ya se empiezan a ver los primeros volúmenes que caracterizará la integración de este céntrico espacio.

Sobre la losa se pueden ver los trabajos de impermeabilización de la plataforma y los accesos al equipamiento del Centro Juvenil, mientras que en la calle Miquel Biada podemos ver cómo se perfila el nuevo espacio que conformará la urbanización del exterior del centro juvenil. En este sentido, durante el pasado mes de julio se realizaron los trabajos de derribo de la antigua casa del ferroviario, propiedad de Adif. ■

## Derribo de la antigua guardería de Montmeló

Jueves 13 de septiembre comenzó el derribo de la antigua guardería situada en el pasaje Colón, edificio que hace más de 15 años que no se utiliza como equipamiento escolar, aunque ha sido sede de algunas entidades del municipio en este años.

El proceso para el derribo se ha realizado directamente con máquina, dado que se trata de un edificio aislado. Por el tipo de edificio y volumen, no han sido necesarios desmontajes manuales previos. Las obras han tenido



una duración de dos días. El derribo se ha llevado a cabo por el estado arquitectónico deteriorado y estructural del

mismo edificio y no se ha proyectado ningún nuevo uso por el solar de propiedad municipal. ■

## Ampliación de 40 nichos en el Cementerio Municipal

Ya han comenzado las obras de ampliación en la zona del cementerio nuevo. Actualmente hay 1.273 nichos en total, de los cuales 1.257 están ocupados y sólo hay 16 libres. Ante esta necesidad, el Ayuntamiento está ampliando su capacidad con 40 nichos nuevos.

La última ampliación en el cementerio nuevo fue el año 2014. Es un edificio que próximamente cumplirá 30 años, y desde que se construyó no ha dejado de crecer. Con estas nuevas obras, aún quedará espacio para aumentar su capacidad con cerca de 150 nichos más.

El presupuesto de las obras es de 21.700 € y se prevé que tengan una duración de



3 semanas. De este modo, la ampliación finalizaría a principios de octubre, para que el equipamiento esté libre de obras y totalmente renovado el día de Todos los Santos.

En el cementerio viejo tam-

bién está previsto un proyecto de obras con el objetivo de mejorar la accesibilidad en todo el perímetro. En este caso, el coste es de 30.000 € y está incluido dentro de los Presupuestos Participativos. ■

# QUIERES ANUNCIARTE EN MONTMELÓ?

## CRÓNICA DE MONTMELÓ es tu publicación!

 **4.000**  
ejemplares mensuales



Buzoneada  
en toda la  
localidad



laura@gpl.cat – 625 601 107 - www.gpl.cat



## PARTICIPACIÓN

## Presupuestos participativos

La plataforma [tutriesmontmelo.cat](http://tutriesmontmelo.cat) se cerró ayer 17 de septiembre, después de dos meses en marcha para realizar la votación mediante internet, de los primeros Presupuestos Participativos de Montmeló.

Desde el pasado 2 de junio, fecha en que se abrió el proceso para elegir las propuestas donde invertir 150.000€ de la partida de inversiones para los presupuestos participativos, más de 780 personas han participado.

Más del 10,5% del censo de participantes que era de 7420 personas han tomado parte en este proceso participativo, que se iniciaba en la *Fira de Comerç* y abrió un período de votación presencial hasta el 2 de julio en distintos equipamientos municipales en el que participaron más de 500 personas. Una vez introducidas todas las papeletas del voto presencial, el 17 de julio se abrió, a lo largo de dos meses, la plataforma electrónica [tutriesmontmelo.cat](http://tutriesmontmelo.cat).

La elección de los 20 proyec-



tos fue a través del *Consell de Poble* y será en el Plenario de este órgano consultivo que se celebrará el día 26 de septiembre, dónde se darán a conocer los proyectos ganadores. Las

sesiones plenarias, tal como recoge el reglamento del *Consell de Poble*, son públicas. Una vez celebrada la reunión se darán a conocer los proyectos a toda la ciudadanía. ■

## PROMOCIÓN ECONÓMICA

## Agosto se confirma como un mes irregular para el empleo

Sólo cinco de los treinta y nueve pueblos que conforman el Vallès Oriental han registrado un descenso en la tasa de paro del mes de agosto. Se confirma así, un año más, que el mes de agosto es uno de los peores meses de todo el año para el empleo.

En el caso de Montmeló la cifra de personas paradas ha registrado, respecto del mes de julio, un crecimiento del 5,49%, con 23 personas más inscritas en las listas oficial del paro, que es el quinto crecimiento más alto de los últimos años (2008/2018). De toda la serie el peor año fue 2010, cuando, con 47 personas más paradas, el crecimiento respecto al mes anterior fue del 7,14%.

Con 442 personas paradas, la tasa de paro en Montmeló se sitúa en el 10,07%, un punto menos que el paro comarcal (11,05%) y casi dos puntos menos que la tasa del Baix Vallès, ubicada actualmente en el 11,82%. ■



Evolución del paro en Montmeló durante el periodo de agosto 2008-2018

**LA PLASTILINA  
FA LLUM**  
Juguem amb  
l'electricitat



biblio**Lab**

[bibliolab.diba.cat](http://bibliolab.diba.cat)

**Divendres 29  
Setembre  
2018**

**D'11.30 a 13 h**  
**Biblioteca  
La Grua**

**Taller familiar  
de 4 a 10 anys**

**Cal anar acompanyat  
d'un adult**

**Inscripció prèvia a la  
Biblioteca La Grua  
fins 19 setembre**



AJUNTAMENT DE  
MONTMELÓ



Diputació  
Barcelona  
Zona de Biblioteques  
Municipals



LA GRUA  
BIBLIOTECA MUNICIPAL  
DE MONTMELÓ

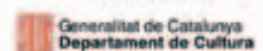

Generalitat de Catalunya  
Departament de Cultura

[www.montmelo.cat](http://www.montmelo.cat)

**Taller familiar amb inscripció prèvia**



## MEDIO AMBIENTE Y MOBILIDAD

# Ya está en marcha la Semana Europea de la Movilidad en Montmeló

Del 16 al 22 de septiembre se celebra en Cataluña la Semana de la Movilidad Sostenible y Segura que promueve hábitos de movilidad más sostenibles, seguros y saludables como son los desplazamientos a pie, en bicicleta, en transporte público o en vehículo eléctrico, así como visualizar los cambios posibles en el uso del espacio público, mejorar la calidad del aire y la reducción de la contaminación.

Bajo el lema 'Combina y muévete!', La Semana Europea de la Movilidad 2018, además de velar por una vida saludable, sostenible y segura, también promueve la utilización de diferentes modos de transporte según el desplazamiento. Montmeló también se moviliza desde este pasado domingo 16 y hasta el 22. Por ello, el departamento de medio ambiente y movilidad ha organizado una serie de actividades que recogen los objetivos de la semana.

La primera de las actividades ha sido una caminata nórdica este pasado domingo. Esta actividad se ha realizado en colaboración con el departamento de salud y pretendía poner de manifiesto cómo afecta a nuestra salud el uso excesivo del transporte motorizado, el sedentarismo y la inactividad física. Por ello, que

mejor que una caminata con la técnica de la marcha nórdica. Un nutrido grupo de más de 40 personas ha participado en la caminata y ha disfrutado del entorno del l'Anella Verda, entre Granollers y Montmeló.

Por su parte, los centros escolares del municipio también toman parte activa durante estos días de la Semana de la Movilidad, con diferentes caminatas desde el día 17 hasta el día 20. Las escuelas Sant Jordi, Pau Casals y el Instituto, saldrán a caminar por los caminos verdes de Montmeló. Será una manera de potenciar un reencuentro de los niños y de los jóvenes con los espacios del municipio, de una forma saludable y relajada.

El alumnado del Aula Abierta del INS harán una caminata para calcular e identificar los mejores itinerarios entre los diferentes equipamientos públicos del municipio. Y los

usuarios del Trencadís realizarán un recorrido por el núcleo urbano de Montmeló, con el fin de detectar las barreras arquitectónicas con las que se pueden encontrar las personas con movilidad reducida.

La Policía Local será la encargada de hacer la campaña informativa sobre los vehículos contaminantes los días 19 y 20 y el día 21 (día sin coches) se realizará un corte de las calles de acceso a los diferentes centros escolares. Con estas acciones se quiere estimular un comportamiento ciudadano, en relación con el uso del vehículo, compatible con el desarrollo urbano sostenible.

El Museo de Montmeló colaborará el día 21 en la caminata cultural. Se trata de un recorrido, a pie y guiado, por los diferentes lugares históricos y de interés patrimonial de Montmeló. Será una manera



saludable de conocer el municipio y su riqueza cultural.

La Semana de la Movilidad finalizará sábado 22 con una jornada dedicada a la bicicleta. El establecimiento Sobre-bici con colaboración con la UBCM, organiza una bicicleta familiar, con servicio de taller de bicicletas y butifarrada final, en la plaza del Milenario. El objetivo es impulsar el uso de los medios de transporte sostenibles y, en particular, el transporte público, la bicicleta,

la movilidad a pie y los vehículos eléctricos.

Para participar en algunas de estas actividades se recomienda realizar inscripción previa en: [mediambient@montmelo.cat](mailto:mediambient@montmelo.cat) ■

## Día sin coches: ir a la escuela a pie o en bici

El próximo viernes 21 de septiembre es el día sin coches. En Montmeló se cerrarán las calles adyacentes a los tres centros de educación para fomentar una movilidad sostenible y segura.

Dentro de las actividades

de la Semana de la Movilidad, el Ayuntamiento de Montmeló quiere promover el uso de la bicicleta o el hábito de caminar como la forma más saludable para que los niños que se trasladen a la escuela.

Por ello, este viernes 21

de septiembre, se cerrarán las calles que limitan con los centros escolares de primaria (Escuela Sant Jordi y Pau Casals) así como la avenida Milenario en el tramo que pasa por delante del Instituto.

Esta será ya la tercera

experiencia de creación de islas horarias de peatones. Recordemos que el cierre al tráfico rodado será de 7.30 a 17.30 horas. La Policía Local señalará debidamente las zonas limitadas al acceso a pie o en vehículo sin motor. ■



### ClicMob!, el concurso fotográfico de la Semana de la Movilidad

El concurso fotográfico 'ClicMob!' Consiste en la publicación de fotografías y vídeos sobre el transporte y la movilidad sostenible, o bien sobre las actividades de la Semana de la Movilidad, como las pedaladas, caminatas y otras actividades, con la etiqueta #mobilitat2018 en la red Instagram.

Puede participar cualquier persona mayor de 14 años. Los premios van desde un abono de transporte público para todo un año, pasando por una estancia para dos personas en el Hotel Vall de Núria, o también un billete a Port Aventura para dos personas. Se pueden consultar las bases del concurso en la web municipal: [www.montmelo.cat](http://www.montmelo.cat)



DEPORTES

# Daniel Carrillo consigue podio en su primera participación en el Campeonato de Cataluña de Motociclismo

El piloto local Daniel Carrillo empezó de bien joven en el mundo de las acrobacias sobre la moto y desde hace algo más de tres años dejó el "Stunt" para centrarse en la velocidad. Este verano ha llegado su primer pódium en el Circuito.



El piloto montmelonino, Daniel Carrillo, hizo podio en la categoría 1000cc promo (debutantes) y 11º en la general, en la que participaban 22 motos, en la edición del Campeonato de Cataluña de Motociclismo que se celebró en el Circuit el pasado 22 de julio.

Dani hace tiempo que pilota una moto, primero como stunt y desde hace 3 años entrenando a fondo para poder participar en las ediciones de las 24 h. El fin de semana anterior a la carrera, participó en las 24 horas que se hicieron en el Circuito con el equipo Gas Endurance y, según el piloto, el entrenamiento para esta competición le ha servido para conseguir el podio.

El mismo piloto lo intentó en el 2005 y explica que si hubiera tenido la moto que tiene en estos momentos hubiera podido hacer mejor tiempo. Ahora su mirada está puesta en la edición del 2019 donde volverá a competir y espera hacer una mejor marca.

## Se abre la temporada 2018-2019 en el Pabellón Municipal

El Servicio de Deportes del Ayuntamiento ha abierto el periodo de inscripción para la nueva temporada 2018-2019, desde el pasado 3 de septiembre. La oferta deportiva sigue la línea de la temporada anterior y los precios se mantienen.

Por su parte, la Escuela Deportiva contará con numerosos grupos y horarios a partir de la 17 horas de lunes a viernes. Las actividades de la Escuela Deportiva comenzarán el 1 o el 2 de octubre, según el grupo. Las inscripciones ya están abiertas.

Horari Activitats Pavelló de Montmeló				
SALA DE MANTENIMENT I FITNESS				
De dilluns a divendres, de 9 a 12.45 h i de 15.15 a 22 h • Matrícula: 30€ • Abonament: 27€				
ESPORTS DE SALA				
Dilluns	Dimarts	Dimecres	Dijous	Divendres
	09.30 h - Yoga-Plates		09.30 h - Stretching	
	10.30 h - Gym 3a edat		10.30 h - Gym 3a edat	
17.00 h - Plates		17.00 h - Plates		17.00 h - F8 Corporal
18.00 h - Plates	18.10 h - APE Mips	18.00 h - Plates	18.10 h - APE Mips	18.00 h - Tabata
19.00 h - Cardio Tone	19.00 h - APE Superior	19.00 h - Tone	19.00 h - APE Superior	

Más información: [esports@montmelo.cat](mailto:esports@montmelo.cat) - 93 568 28 07

**SERRANO  
ADVOCATS**

Bias Infante, 11  
08170 Montornès del Vallès (Barcelona)  
Tel. 93 572 21 86 - 93 568 49 98 - Fax: 93 568 11 92  
[eserrano@icavor.com](mailto:eserrano@icavor.com)

**TENS PROBLEMES  
A LA FEINA?**

Adrià Roger Goncé  
Advocat laboralista

adriaroger@icab.cat  
657 94 05 70  
C/ Jonqueres, 18 6º C

Consulta gratuita

**LA TENDA**

CARNISSERIA  
CANSALADERIA  
XARCUTERIA  
POLLERIA  
**TINTO-CAROLA**

AVGDA. POMPEU FABRA, 26 - 93 568 01 42  
C/ VIC, 53 - 935680191  
MONTMELÓ

**Peluqueria Tania**

DESCUENTOS ESPECIALES +65 AÑOS

c/ Josep Tarradellas, 50 - Montmeló  
93 572 05 87 - [pelutania0781@hotmail.es](mailto:pelutania0781@hotmail.es)  
martes a viernes de 9 a 13h i de 15 a 19h // sábados de 8 a 15h.

**Tallers Serrat Font, S.L.**

Reparació de l'Automòbil  
Mecànica - Planxa - Pintura

C/ 1er de Maig, 2 - Tel. 93 572 06 85 - Mòbil 635 636 121  
08160 MONTMELÓ - [t.serratfont@sf-inter.net](mailto:t.serratfont@sf-inter.net)



INFORME: OFICINA LOCAL DE LA VIVIENDA

# La OLH tramita 970 expedientes desde su puesta en marcha en abril de 2017

La Oficina Local de Vivienda (OLH) es un servicio público gratuito que el Ayuntamiento ofrece a la ciudadanía para informar, asesorar y gestionar aspectos relacionados con la vivienda y cuenta con el apoyo del *Consell Comarcal* del Vallès Oriental.

La política de vivienda es una materia transversal que se trabaja desde las diferentes administraciones y diferentes departamentos. Así mismo, la Oficina Local de Vivienda es una apuesta para facilitar a la ciudadanía todos los trámites relacionados con la vivienda:

- Gestión de la bolsa de alquiler a través de la Red de Mediación para el Alquiler Social.
- Registro de solicitantes de Viviendas de Protección Oficial.

- Tramitación de las ayudas de alquiler justo (ayuda Generalidad)
- Tramitación de las ayudas del Ministerio de Fomento (MIFO)
- Tramitación de las ayudas implícitas de alquiler (ayuda Generalidad)
- Tramitación de las ayudas Renta Básica de Emancipación (ayuda del Ministerio)
- Información de las ayudas a la rehabilitación de edificios y viviendas.

**Horario de atención**

En Montmeló funciona desde el mes de abril de 2017 y está en el mismo edificio del Ayuntamiento. Los días y el horario de atención al público de la OLH son, martes y jueves, de 16 a 18.30 horas.

## Evolución de las personas usuarias atendidas:

### listado de datos 2017



- Red de Mediación para el Alquiler Social: 104
- Tramitación de las ayudas del Ministerio de Fomento: 291
- Consultas temas hipotecario: 32
- Consultas temas alquiler: 21
- Tramitación de las ayudas de alquiler justo: 67
- Temas varios: 19



**OFICINA LOCAL D'HABITATGE MONTMELÓ**

ABRIL 2017 - JUNIO 2018

**970**  
TRAMITACIONES

### listado de datos 2018



- Red de Mediación para el Alquiler Social: 142
- Tramitación de las ayudas del Ministerio de Fomento: 154
- Consultas temas hipotecario: 12
- Consultas temas alquiler: 3
- Tramitación de las ayudas de alquiler justo: 76
- Tramitación de las ayudas implícitas de alquiler: 7
- Tramitación de las ayudas Renta Básica de Emancipación: 3
- Información de las ayudas a la rehabilitación: 2

**PABLO ARIAS**  
clínica dental

**Pablo Arias Arias de Saavedra**  
ODONTÓLOGO

Riu Mogent, 17 · 08170 MONTORNÈS DEL VALLÈS  
Tel. 93 568 44 07 · Fax 93 568 44 07

**Via Augusta**  
Café - Bar - Restaurant

SOPARS I MENJARS PER A GRUPS · ESMORZAR DE FORQUILLA  
MENÚ DIARI · ENTREPANS ESPECIALS · TAPES

c/ Major, 51 (Galeria Boulevard) · Montmeló · 676 75 27 61

**dbcoop**  
sccI  
Solucions gràfiques

C.Sant Lluís, 11 · 08012 Barcelona · 93 242 01 99  
db@dbcoop.cat · www.dbcoop.cat

**TARGETES DE VISITA**

100 unitats.....	10.00 €
200 unitats.....	15.00 €
300 unitats.....	20.00 €
500 unitats.....	32.00 €

\* Tamany 5x8 cm impreses a una sola cara  
\* Targetes a doble cara +60%  
\* No inclouem muntatge ni transport. Preus sense IVA



PSC

## Montmeló: Un pueblo en transformación

No habrá terminado el 2018 que ya podremos disfrutar del primer gran espacio que Montmeló ha recuperado después de más de 100 años de la herida abierta que supuso la línea de ferrocarril Barcelona-Granollers. La finalización de las obras de la primera fase de integración urbana de la losa coincidirá prácticamente en el tiempo con la adjudicación de las obras de la segunda fase de esta integración urbana, la que va desde la Avenida Pompeu Fabra hasta la zona del matadero.

Queda así perfectamente acreditado que la adenda de 2010 al protocolo firmado con Adif en 2005, fue todo un acierto, a pesar de que alguien ha querido hacer creer, sin argumentos políticos, técnicos ni económicos, que era mejor haberse quedado en la situación que se encuentran poblaciones como Vilafranca del Penedès. Todo lo que se hace y se hará sobre la losa no se habría podido pagar nunca, ni con recursos propios ni con endeudamiento.

Todo ello tendrá lugar cuando las obras de intervención en la carretera BV5003 iniciarán la segunda fase, que es la adecuación de la zona que va desde las

piscinas hasta donde estaba el antiguo puente del tren.

Montmeló, un pueblo con un núcleo urbano de tan sólo un kilómetro cuadrado verá consolidada así una transformación del centro que se inició con la primera fase de la intervención en la carretera BV-5003, en la plaza de la Villa y en la calle Vic.

Las sociedades vivas son sociedades, en continua transformación y esta transformación no afecta sólo a los usos y costumbres, o si se quiere a las modas con las que los individuos gestionan su vida en común. Los escenarios donde las sociedades se desarrollan también deben responder a nuevas necesidades

o requerimientos. Movilidad, medio ambiente, civismo, solidaridad y sostenibilidad son algunos de estos requerimientos a los que los poderes públicos deben dar respuesta.

Esta voluntad de adecuación a las necesidades de la ciudadanía de Montmeló ha sido la premisa de los diferentes gobiernos de progreso con los que el PSC ha gestionado, con la confianza de la mayoría de sus habitantes, a lo largo de los últimos treinta y cinco años, la transformación de su pueblo para conseguir que las personas sean el eje central de cualquier actuación, y así seguirá siendo mientras se renueve esta confianza.

ICV  
EUiA

## 25 propuestas para empezar a cambiar Montmeló

Coincidiendo con el relevo del PSC a la Alcaldía de Montmeló, con la renuncia de Antoni Guil y la entrada del nuevo alcalde Pere Rodríguez, nuestro grupo municipal ha continuado haciendo lo mismo que durante toda la legislatura: propuestas y proyectos para cambiar Montmeló. En el mismo Pleno del relieve nuestro portavoz, Jordi Manils, presentó 25 propuestas que creemos urgentes, realizables a corto plazo y que merecerían diálogo y debates:

1- Recuperar consenso para el desarrollo de la integración urbana del soterramiento, en base a un nuevo acuerdo con ADIF.

2- Abordaje urgente del grave problema de vivienda en Montmeló.

3- Decálogo interno de transparencia municipal.

4- Plan específico contra las violencias machistas, con presupuesto propio.

5- Redefinición de la estrategia de Formación Ocupacional y Formación Profesional.

6- Evaluación y redefinición de la Bolsa de Trabajo y de la G2M.

7- Análisis riguroso de la viabilidad de disponer de un servicio público de tanatorio en Montmeló, con gestión pública.

8- Estudio global de movilidad viaria y ferroviaria, de accesibilidad y de aparcamiento en el municipio.

9- Replanteamiento del sistema de limpieza viaria y de recogida de residuos.

10- Apuesta decidida por las energías renovables y los acu-

erdos contra el cambio climático.

11- Acuerdo por una estrategia local sobre el futuro del Circuito y su entorno.

12- Plan de choque para la emancipación juvenil.

13- Apuesta local para la educación pública y el diálogo con la comunidad educativa.

14- Análisis y plan de acciones contra el incivismo y la inseguridad.

15- Replanteamiento del sistema de tasas públicas y del sistema de ayudas sociales: análisis de sistemas de mayor justicia social.

16- Convertir Montmeló en "Municipio amigo de los animales", de acuerdo a los estándares de las ONGs.

17- Agenda de protección ambiental y desarrollo sostenible, digna y seria.

18- Estrategia local para el fo-

mento del deporte popular y de base.

19- Apuesta por un pueblo cohesionado, inclusivo y multicultural.

20- Exigencia de ampliación de la residencia Can Dotras, y el número de plazas ofertadas.

21- Acuerdo para la ubicación definitiva y la financiación de la nueva Biblioteca Municipal.

22- Incorporación de políticas de participación ciudadana real.

23- Estudio para la recuperación a manos públicas de los servicios municipales externalizados.

24- Democratización de los órganos de propaganda del gobierno, para convertirlos en órganos de información de todo el municipio.

25- Dignificación de las funciones de la oposición.

ERC

## Otro 11S, y ahora qué?

Los catalanes hemos vuelto a cumplir, hemos vuelto a demostrar que no renunciamos a las nuestras aspiraciones, a nuestro derecho, a nuestro país.

Hemos salido a la calle, haciendo callar aquellos que dicen que somos minoría, aquellos que no nos creen, que no nos quieren creer, que no quieren escuchar y al final lo tendrán que hacer.

Hemos demostrado que somos un país unido, un país que se levanta cada vez que recibe, que se levanta en cada injusticia, cada re-

corte de nuestros derechos y que así lo seguiremos haciendo hasta que consigamos nuestro objetivo.

Y lo haremos a nuestra manera: pacíficamente, pero convencidos, tal y como hemos demostrado cuando hemos respondido a cada provocación, resistiendo y sin renunciar.

Son muchos los años que llevamos persiguiendo nuestro sueño. Son muchos los golpes recibidos y muchos montmeloninos que nos han dejado y no han visto hecho realidad este sueño, pero mantenemos encendida la llama de la ilusión y ahora tenemos este sueño más vivo que nunca.

Se nos presenta un otoño lleno

de actos y retos, tenemos cerca el primer aniversario del 1 de octubre con un recuerdo muy vivo de lo que representó: una victoria de la democracia, una victoria del pueblo que aguantó el golpe de aquellos que se hacen llamar demócratas y no lo son.

El 11 de septiembre fue una jornada que, como siempre, se organizó de manera festiva, participativa y en respeto; esta es la manera de hacer del pueblo catalán.

Se mantiene en nuestra memoria el sufrimiento de muchos de los que salieron mal parados por defender lo que es el símbolo más claro de la democracia: LAS URNAS.

Pero también se mantiene en nu-

estra memoria, la capacidad que tenemos los catalanes de cerrar filas para defender lo que nos quieren tomar o resistir ante lo que nos quieren imponer.

Y es que, como decía un conocido presidente, los catalanes "hacemos cosas", y las hacemos con sensatez, y volveremos a levantarnos a cada golpe recibido.

**"No podrán nada contra un pueblo unido, alegre y combativo".**

Si desea ponerse en contacto con el grupo municipal de ERC puede hacerlo a través de las redes y por e-mail:

grup.erc@montmelo.cat  
amonserrat@montmelo.cat